京城日報 十八日 京城太平通一丁目 京城日報社

始政滿十五年の新紀元を劃して 斯土の開發に努力せよ 總督訓示

道知事會議第一日

朝鮮の最高會議たる十三道の牧民官を一堂に集めた各道知事會議は豫定の如く十八日午前九時から總督府第二會議室で開かれた。二十日を休會し二十二日まで連日午前九時から開かれ審議されるのである。今回の會議は總督、總監、各局長、各道知事、參與官、外事課長等が列席し、第一日は別項日程の如く午前中總督の訓示及總監の訓示があり、これに對して各道知事より夫々意見の開陳が行はれ、午後は各道の提出意見に對し、夫々關係局長より說明があつたが、各道の提出意見は合計七八十件に及び勿論會議中に終へず論議せらるべきものである。尙ほ今回の知事會議は行政整理後の最初の知事會議で府郡廢止も慣例による正式の知事會議は最初であり、且つ整理の結果として忠北知事、京畿知事、江原知事の五名の新知事が見へて居る。從つて會議は非常に緊張して居るが、この會議によりて十四年度豫算に關する實行方法並に十五年度豫算案作成の根據となり、朝鮮統治方針の大綱が決定する譯である。

統監を始め總督府の訓示は左の如くである。

總督訓示

茲に道知事會議を開き一堂に諸君を會するの機會を得たるを欣幸とす。本月十日天皇皇后兩陛下御結婚滿二十五年の御祝典を行はせられたるは國民の慶賀にして同時に國家の慶事なれば各位と共に慶賀に堪へざる所なり。而して今次御祝典を行はせらるゝに際し全鮮に於ける教化事業並に孝子節婦其他の篤行者を御嘉賞あらせられ御内帑金十七萬圓を下賜せられたるは誠に恐懼感激に堪へざる所、各位一層宮闕に盡し聖旨を奉體し國民精神の作興に努め國運の隆昌に盡し以て聖代の光輝を添へられむことを望む。

朝鮮神社 は大正八年七月創立仰せ出され爾來着々造營の工程を進め本年秋季之が竣功と共に鎭座祭を行ひ爾後毎歳例祭を行はせらるべきものなり。朝鮮神社は天照大神、明治天皇二柱の御神を奉齋し…

統治の精神に關しては斯土の總鎭守にして其御神徳を景仰し斯土の本源なれば、一般に周知せしめ祭祀の本旨を徹底せしめ敬神崇祖の美風を涵養せらるべし。朝鮮統治の當初は民衆の思想に依りて見るべきものありと雖も更に內地人朝鮮人相互の融和を圖り以て一層國運の隆昌に貢獻せむとするは固より當然にして、斯土の開發に努め相携へて邁進せられむことを望む。

兩政整理 の趣旨は既に屢々述べたる所なれば各位は能く之を了解し更に積極的施設を講ずるに當り地方の實情に適應する施策に努め將來の發展に資すべし。本年度の豫算は極力緊縮の方針を以て編成せられたるものなれば各位の熟知せらるゝ所なり。

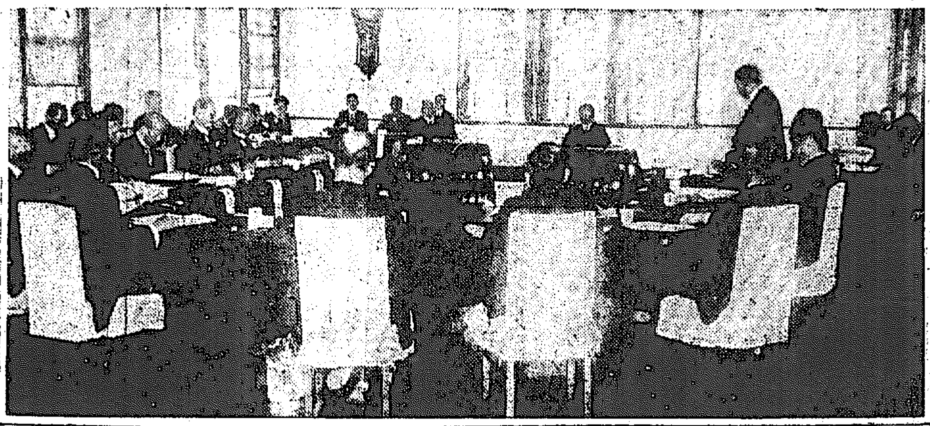

兩政整理後最初の道知事會議

朝鮮統治 の大方針に

悖るが如き非違を企つる徒輩あらば寸毫の假借なく處斷するを要するのであります。然りと雖法規に依りて思想を取締ると云ふが如きは抑末であつて局に當る者宜しく其本に遡り常に國民を愛撫誘導して其の健全なる思想を涵養し有害なる外來思想を受け容れぬ樣にすること及世界の大勢に鑑み帝國の使命を自覺せしめ、彼等をして不逞の心を惹起するの餘地なからしむる樣各位に於て地方民心の指導扶掖に努力せられむことを希望するのであります。近時朝鮮の教育は長足の進步を遂げ世界何れの新領土に比しても敢て遜色なき發達を遂しつゝあるのであります。明年四月には愈々京城帝國大學も開校せらるゝことゝなり朝鮮の文物又更に其の面目を改むることゝなるのであります、果よりて之を內地の教育程度に比較すれば未だ甚幼稚の域を脫せぬけれども朝鮮の民度に鑑み猶の增加よりも寧ろ質の改良に重きを置き此の際學校の設置を成め寧く內容の改善に留意すべき時なりと信ずるのであります。殊に刻下の急務とする產業開發の目的を達せむと欲せば其の根幹たる實業教育の振興を計るが何より肝要であります。近頃學校卒業者の就職難の聲喧しきを聞くは洵に憂慮すべきことゝなるが此の卒業者の就職難を緩和する上より見るも特に茲を

實業教育 に置くを可

とするのであります。而して實業教育の振興に付ても徒に程度の高きものを目標と爲すよりも寧ろ徒弟教育者は簡易なる實業補習教育等の如き卑近なる施設を充實することが最急務であります。から、各位宜しく地方の實情に照し適切なる施設を講じ其の實

…須く之を適當に指導すべし。而して行政整理の結果各道の事務は一層繁劇となるも、各位宜しく事務の刷新に意を用ゐ本府と協力して之が遂行に努力せらるると共に地方に在りては職員の督勵を嚴にし以て遺憾なき樣施行を期せらるべし。朝鮮に於ける事業經營は總て施設の實際に依り本年度より本府の財政に準據して之の實行を期すべき產業經營の根幹に副ひ文化の向上に資すべきものなれば各位は克く職責を盡し地方の實情に照し一層努力せらるべし。

民衆の生活安定と產業開發の急務

下岡總監の訓示

玆に本會議を開催せらるゝに際し一言所見を述べ併て各位の御意見を聽取するの機會を得たことを欣ぶのであります。癸に日露條約の締結に依り兩國の國交恢復せられたることは洵に慶賀に堪へざる所であります。併し乍ら兩國間の交通貿易次第に頻繁に赴くに從ひ接壤の地たる朝鮮には自然種々の思想の流入傳播する處尠からず、此等に對しては夫々適當なる準備と警戒とを怠らずして嚴重なる取締を行ふの必要があるのであります。時恰も第五十議會を通過したる治安維持法公布せられ朝鮮にも其の適用を見るに至り思想取締上の法規一層完きを得たるが故に各位は克く司法官憲と連絡協調を保ち且大正八年制令第七號と相俟つて其の運用宜しきを制し事を未然に防止すると共に苟も國家社會の存立を危うせむとするが如き、又は

民衆思想 の監察に伴ひ

しきものあり之が善導の要切なるものあり。各種團體の取締に關しては周到なる注意を加へらるると共に、安く人心の歸嚮を察し適當の措置を講じて豫防の效果を收めむことを期せらるべし。朝鮮の斯る事態に付ては從來より各位の留意を乞ひたるが、其の實は實行の如何に存するを以て宜しく事態の眞相に觸れ適當有効の施策を求むるに努めらるべし。要するに現時に適切なる政治の施設に過ぎず若し夫れ群議なる事項に至りては更に愼重審議より指示する所あらむとす。各位宜しく余の意を體し一層統治に寄與せられむことを望む。

明年度に 於ては自然

財政上に多少の餘裕を生じ本年度に比し一層積極的施設を行ふべき財源を獲ち得るものと信ずるから何處迄も既往の方針を踏襲し形式的の冗費を節約して可成實質上有效なる積極的の事業に之を傾向けむことを期するのであります。即ち明年度豫算に於ては本府提案の道知事會議に於て其の豫算は昨年の道知事會議に提示せられたる通り朝鮮財政の基礎を鞏固ならしむることを得ましたので此の結果として…

水產業て あります朝鮮は三面海に圍みて海岸線の延

… 朝鮮の水產業は將來非常に有望なるものあり。沿岸漁業の發達を圖ると共に漁業者の生活安定を期し、水產組合の活動を促し、各位の一層の努力を要するのであります。

適切なる ものなれば

此方面に於ける改良事務の普及發達に努力せられたい。第二には林政の改善であるが本件に付ては過般十四年度に於て十萬圓の樹苗の補助を始め砂防工事の遂行及植樹の獎勵に充つることになりましたが、之を以て滿足すべきものに非ず、更に國有林野に關する根本方針を樹立すると共に其の調査の進行に伴ひ一層適切なる施設を講ずることを期せらるべし。地方財政の許す限度に於て造林事業の普及發達に盡力せられたい。第三には一般造林の普及を促進すべく適當なる用意あらむことを望みます。

積小成大 の計を講ぜ

むことを望む。今回國有鐵道の經營を直營に還元したるに付ては其の理由一二にして止らず之に關する事務の處理に付ては各位に於て地方民をして之を完全に利用せしむる等適切なる施設を講ぜられたい。行政整理は曩に中央地方を通じ頗る廣汎に實行せられた所でありまするが、中央政府に於ては今回更に行政調査會を設けて各般制度の調査改善に努むる事となり本府に於ても亦之と同一の方針を以て既設の調査委員を廢して之に當らしむる見込であります。各位亦宜しく此の意を體し…

馮と張と開戰の憂ひなし

馮氏は陰忍自重か

鈴木中將時局を語る

【奉天特電】張家口に馮玉祥氏を訪ひ南下京津の間に段執政李景林氏其他大官連を歷訪して歸東の途次十七日奉天に到着した鈴木一馬中將は馮張間の事情に就き語りて曰く

馮氏との會見は約一時間に亙つたが、馮氏は段執政府に飽迄忠實に及び張氏に對し何等意思の疎隔なく時局の和平を希望する旨を語り又段執政は絶對に馮張兩氏の衝突を避けしむべしと言明して居る。今馮氏の配下の全部を併せても馮氏の兵は常に自ら戰略上に立つて乾坤一擲の壯擧に出づることなく絶えず洞ヶ峠で形勢を觀望して漁夫の利をせしめつゝ今日の勢力をなしたものなれば、今俄に張氏と事を構へて何等の利益も得ない。戰爭を以て解決するといふ樣な事は先づないであらう。又其實力も到底張氏に及ぶべくもあらず、張氏近勞軍隊の供給を受けたと傳へられるが、それは全然虛報ではなからうが、尚氏大軍隊のものとは思はれず、故に此際に於ても張氏との太刀討は思ひもよらぬことである。然しながら馮氏は自ら第二奉直戰の戰功を繞り暗に張氏今日の勢威の禍なるに對し快からざるものあるは事實にして、或る種の場合を轉機として兩軍の衝突を見るやもしれぬ。斯る上やたらに無益の師を起されず馮氏目下の理にあるものと見るを至當とするであらう。馮氏にしても張氏が無暗に反抗し來らざる限り自ら戰端を開くは徹を國民に失ふものなれば段執政も亦極力衝突を避けしむべく勵りつゝあれば張氏に於ても兩者の衝突を避けることはなからう。即ち目下京津の北京方面進出に對し張軍は漸次西方に移動しつゝあるにもあらず。龍洞通信の消息を綜合し得られると。鈴同中將は午後一時より馮氏を訪問し議會を開く處があつた。

日支連輸連絡會議

十八日開會

【本社北京特電】日支運輸連絡會議は十八日より交通部に於て開會され廿三日終了の筈で出席者は兩國で五十名である

諮問事項

一、地方行政、財政整理の實績が…
二、勸業政策の方法中最も實効を收めたる事項及將來採るべき方策
三、一、二等道路を道地方費の經營に移管するの可否並之が財源に關する意見
四、國稅及地方稅の租稅公課の賦課徵收に付改善を要すと認むる事項
五、肥料の配給に關する獎勵施設の現狀並之が將來に對する意見
六、國有林野及民有林野の保護取締の現狀及將來採るべき事項其の具體的意見
七、土地改良工事完了地に於ける地主及小作人間の負擔狀況並其の改善に關する意見
八、教員需要の趨勢、教員實力の向上及道地方費の財政狀態に鑑み將來に於ける師範學校の經營に關する意見
九、顧問者の改容治療等施設對策に關する意見

對山錄

▲總督總監また局長連に、地方の實情を「訓示」する位の意氣があつたら、形式化せず實際的にゆくならば效果があらう。

▲その代り民政官の眼が屆くから官廳の形式ばかりでなく、來るべき地方の手頃の小人數から官廳長官會議、內地の如く道知事會議を、堂々とやつて貰ひたい。

▲問ませた知事もあるぢやないか。道長官には、學閥的色彩の濃いのはいゝ者だ。もう學士閣名簿にばかり『人材』を求める時代ではない。

▲人材といへば首相の行政調查會に於ける挨拶にも、現行任用令が窮屈に過ぎ、時勢の進運に副はざる憾みがあるといつてゐるが、何でも舊慣や情實といふ方面には特種任用の範圍を展め、試驗科目を減らして社會學といふやうな科目を入れる方針だといふ。その位の改正でも、しないよりは優しだ。

▲官廳のボーナスを統一するといふ說がある。內地の鐵道などはバカに多いが、減らすのは困難だし、他の官廳を引上げるとなれば大變な事になるが追々は統一ものだらう。

▲田中總裁の演說は、一つは文章の論說が人を引きつける。誰が物いたのかな。それから見ると加藤首相の演說はいつも蠟を嚙む如し。

▲政友會が「著しく不穩當の時だけ辭職は避難し得」といふのが濱口藏相の民政黨正統派である。

▲著しからぬ少々のお方は先づ安心ですね。

▲だから婦人參政運動も起る譯である。

▲官業廢止もいゝが、民間事業に電氣瓦斯の公營論なかるべからず。

火焰の舞 （三十三）

前田曙山 作
小寺耕漢 畫

嵯峨野の萩の初花が、處女の姿の嬌態を見せると、薄芒の穗の泛ぶ雑草花も咲きかければ、女郎花も交めけば、蒼草の中から躍ぴ合つた。

緣墓堂から三町餘り北へ寄つた碧瀧寺は、後に山を負ひ、前に花野を受けて、聳え立つ千年の森、古雅な寂に由ぼむ堂塔伽藍、寺境の區域は天龍寺と同じく、夢窓國師の創意に成ると云ひ傳へられ、自然の山を其儘前景にして、遥に嵐山を望ますといふ趣好だつた。

茂兵衛は、此邊から猶く奧山に登つて、人無き寺にお絲を伴つて居た。二人切の話さへ、目に見えぬ敵に洩れるのを防ぐのと、今一つは人目のない樂しさで、心置きなく語り合ひたい爲に、此寺を選んだのでは有るが、自然の成行き過るよすがもありはしまいかとも考へたのだ。

茂兵衛は今迄に、碧瀧寺の內外殆と限なき迄に搜索しぬいて、恐も搜索せぬ始まりと同じ結果を掴まされて居るのだ。

茂兵衛が待つ間程なく、お絲も四邊に氣を配て、イソ〳〵と登つて來た。瀟洒水のやうな風が、好の匂を仄めかして、早くも悩ましげな茂兵衛の鼻を擽ぐつてゆく間で過ぎた。

『誠にお待たせ申しました。』

お絲の頰には、桃の花を紅に染めて包んだやうな快よい色が泛び、細やかな肌理は、濕かい露を、繊の端へ括んだかと思はれる。茂兵衛はたゞ茫然とした。お絲も落ける樣な眼光で、しとやかに會釋しながら、古木の腰掛に瀟洒な身體を、ヤンワリと掛けた。

『よく來られましたな。』拙者も今参つたばかり。』

一つ二つ話しながら、四邊に人氣のないのを見定して、茂兵衛は例の書付をお絲に見せた。

『此手蹟きに見覺へはありませぬかな。』

『若や江藤市藏の筆蹟では有るまして之は近頃のものですか。』

『いゝえ古いので厶います。』

『紙が猶つてからといふもの、紙を持つたのを見た事が厶いませんし、又生前とは打つて變つて何だか薄氣ない、淡薄な人になつて了ひましたもの。』

お絲の言ふ通り、江藤の嚴しい性格が一變して、礪つぱしい邪惡な人間になつたのは明かだつた。豫追狀の編者は、當にして居たお絲さへも答へる事が出來なかつた。

二人は少時く向ひ合つて默つて居たが、今は目に見えぬ豫迫狀の主が、他日濃霧を切つて落して二人の前に現れねばならぬ。其時は相手に勝せられて、此方が後手になるやうな、不愉快な豫感がムク〳〵と胸先へ込み上げる。

お絲は小首を傾げたけれども、『少しも知らない手で御座います。』

お絲は小首を傾げたけれども、嵯峨路の見る事のない筆蹟だつた。茂兵衛は怪訝そうにお絲を見詰めて居た。

『江藤殿の字を御存じですか。』

『ハイ、能く存じて居りますが、之とは似ても似つかない字で厶います。丁度江藤さんの文蹟が帳簿の上欄にして有りますから御覽に入れませう。』

お絲は周章さうに帯の間から、皺くちやになつた紙片を取出した。夫れはほんの口上書に過ぎなかつたが、お絲に對して、懇切な文句で滿たされて居る。茂兵衛は『成程全く違ひますな……』と言つたが、お絲には『いかと言ふ疑ひが、茂兵衛の胸に十分有つた。而して果して然りとすると、事件は案外早く解決されるのだ。』

溫度	
十八日正午	一七、九
最高	六四、二
十七日最低	一二、一
	七〇、〇

本日夕刊八頁

供提接直の品輸直良優 賣販量大の計時ルケツニ 品自慢の新らしい時代

天賞堂の大量販賣 ニッケル時計の時代來る！

從來は今や白光輝の時代で最も高貴なプラチナと尊者から傳播されて日本に一部が新販賣されました。純ニッケルは時計の流行の中心となつて上流から中流を通じて紳士淑女に一齊に愛用されて居ます。此の純ニッケル時計は雅致あり時計を選擇して大量販賣を初めました。弊堂大量販賣の最低價提供が顯著なる反響を與へたは江湖諸君の既に認めらるゝ處、殊に此の世界的流行たる純ニッケル時計の大量販賣は必ず與傳の興味を惹起さるゝ事と信じます。

甲種 提綱 紳士用 純ニッケル 時計
(A) 十六型 懷中用 拾壹圓五拾錢
(B) 拾貳圓八拾錢
(C) 貳拾圓
(D) 參拾五圓

乙種 腕時計 ニッケル 紳士用
(A) 拾壹圓五拾錢
(B) 拾七圓五拾錢
(C) 貳拾五圓
(D) 參拾參圓

丙種 婦人用 腕時計 ニッケル
(A) 拾壹圓五拾錢
(B) 拾六圓
(C) 貳拾六圓
(D) 四拾五圓

書留送料拾八錢

大阪市南區心齋橋北詰 合名會社天賞堂本店直營
天賞堂大阪支店

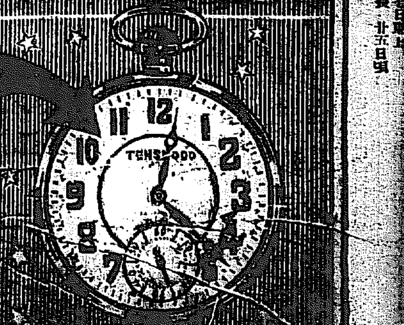

元山高女 樋口靜江 池田愛子 組優勝
満場を熱狂させた大接戰
本社主催 全鮮女子庭球大會

本社主催全鮮女子庭球選手權大會は前日に引續き=第二回戰に入つて試合はいよ〳〵緊張して來た。中にも元山高女の樋口池田組對京城女子高普金尹組の試合振は實に大接戰で、元山軍の鋭さと高普軍の粘りとで満場を熱狂させた。大田高女の大塚、佐々木古田組對鮮人女子選手の勝者京城女子高普尹金組の試合も、各ゲーム二對二の大接戰となり、双方の激戰を呈したが、高普軍後衛の鋭くて巧妙なコントロールと尹前衛の大膽なプレーシングに流石の大田軍も終始壓迫を受け、最後のセットに於て高普軍猛襲して勝ちを制したが、大田軍は選手惜敗して泣いた。三組の決勝戰は意外に平凡であつたが、準決勝戰に於ける高普尹金組對大田末吉鳥谷組は大田軍の勝利を豫想されて居たが、決勝戰は元山高女樋口、池田組對高普尹金組によつて行はれた試合は息づまるやうな大接戰の後、遂に勝利の榮冠は元山軍の樋口池田子組の獲得するところとなつた。

優勝旗の授與

試合終了後直に角田本社編輯局長から優勝者に對し満場の拍手裡に優勝旗授與を行ひ、引續き林審判委員長から賞品の授與あつて午後五時に閉會した

第二回戰

○仁川(松田 齋藤)三―二 第一(坪川 高用)×
○元山(戸井 中島)三―一 大田(末吉 鳥谷)×
○元山(樋口 池田)三―一 高普(閔 張)×
×第二(澤田 鵜)〇―三 元山(弘津 松田)○
○第一(山田 麻生)三―〇 第二(末松 戸田)×
×大田(佐々木 古田)二―三 高普(金 尹)○

優勝候補同士の對戰である。勝頭から双方猛々ファインプレイ演じ高普軍猛烈を續けて續けざまに二セットをリドした。大田賀茂をと猛迫して二セットはジュースの回復し最後のセットは満場を熱狂させたが尹前衛レシーブの猛球で前衛を傷き危ふく勝つて堀援團を狂喜せしめた。

○第一(安 小田部)三―二 仁川(吉岡 相良)×
○京城(相川 [illegible])三―二 池山(小森 末木)×

第三回戰

×第一(安 小田部)二―三 第二(相川 高城)○
×仁川(松田 齋藤)〇―三 高普(金 尹)○
○大田(末吉 鳥谷)三―〇 元山(弘津 松田)×
×第一(山田 麻生)一―三 元山(樋口 池田)○

準決勝戰

○元山(樋口 池田)三―〇 第二(相川 高城)×
○高普(金 尹)三―〇 大田(末吉 鳥谷)×

決勝戰

○元山(樋口 池田)三―一 高普(金 尹)×

高普軍はレシーブによつて常に前衛を脅威することを見抜いた元山軍は先づレシーブに廻つてその鋭鋒を避けんとしたが戰は常らず失策續出で易々と一セットを高普軍に與へてしまつた。サーブに廻つてからは元山軍は前衛を驅使して池田後衛得意の强球を連發し、高普軍尹後衛亦得意の正確なコントロールを以てロッビングにしシュートに妙技を見せたが、元山軍優勢で二セットをリードした。高普軍は尹前衛屢々猛烈なスマッシングを見せ、ネットプレイにも度々妙技を胸としたが池田の猛襲愈々冴え、次第にエラーの數を増して三セット以後は常に壓迫を受け乍ら敗れた

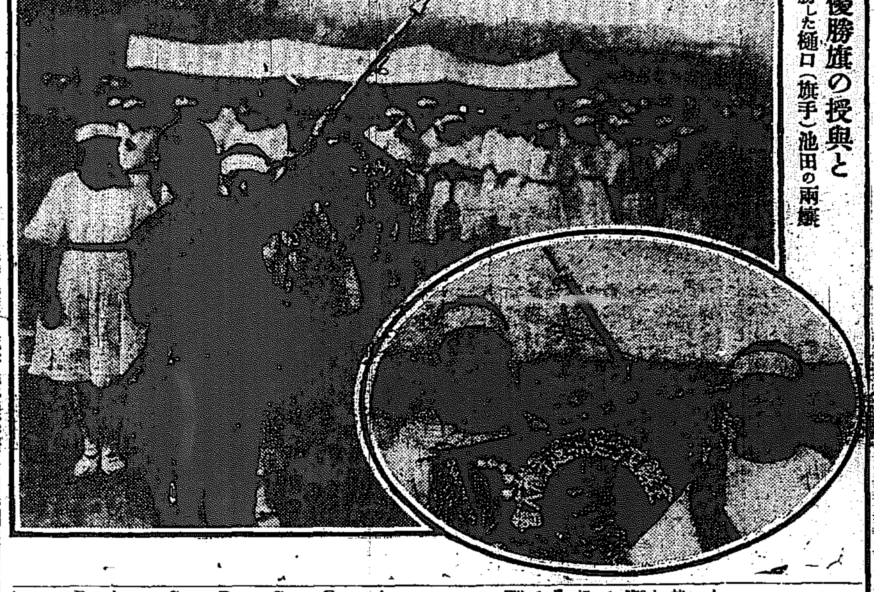

優勝旗の授與と 優勝した樋口(旗手)池田の兩孃

御産室は新築されぬ
凡てを質素にせよと 東宮妃殿下の御思召

【東京電話】東宮殿下關西地方行啓の御留守中を同妃殿下には御懐妊の御身をひたすら御靜養に努めさせられつゝあるが宮内省では先般來始めての御殿下御誕生を御期待申しとぐる事とて目下の假御所では御起居にさへ御不自由を感ぜらるゝ程の手狹な有様に鑑み速かに適當の場所を選定の上新に御産所を建築すべく設計其他等を準備中の所その旨を聞し召された妃殿下には兩殿下平素の御質素の御思召を體せられる有難き御心より御産殿は現在の御居間を以て充てさせられる旨を仰へられたので宮内當局も深く感激しことに建築の次第であるがこの旨を拜し今回愈々御産室は何等新に準備せられざることに決定した由である

附記=去る四月十八日大阪朝刊紙上東宮妃の御産殿五十萬圓の豫算で增築される云々の記事は事實全く根據に付該記事一切を取消す

獨逸の炭坑爆發
二百三十五名生埋め

【伯林十六日發】獨逸ドルトムンド近くにシルドルストアエルト炭坑爆發し二三五名の坑夫生埋となつた救出の望みはあるとされてゐる脱出して來た二九二名中三三名は重傷者である

三千圓の阿片密輸
犯人檢擧さる

鐵路警察署等では十七日午後活動を開始し品川部長外數名の刑事連一齊に府内光熙町九七金東富方を襲ひ潛伏中の咸鏡南道咸興邑内居住の李[illegible]及び金[illegible]の兩名を取押へ住宅捜査の末同城五日目南市三千圓の阿片入風呂敷包を押收したが兩名は數年前から咸鏡方面の支那人と氣脈を通じ阿片密輸入をして居たものである

池田侯爵結婚

【東京電話】侯爵池田仲博氏嫡男宣政侯は津輕承昭伯の姫フキ子と來る二十日結婚式擧行の筈

ネルソン大將

【ボルドウ無線十六日發】米西戰爭當時の米國司令官たりしネルソン、アイルズ大將は死去した

郵便局に強盜
公金強奪逃走

【長野電報】長野市縣町郵便局に十七日午前二時頃二人組の強盜が押入り局長藤岡壓氏及妻スエを縛り上げ短刀とピストルにて脅迫し公金三十五圓局長の私金百四十圓を強奪し二時間餘も茶を飲んで悠々と構へ込んで逃走した

けさ御入城の賀陽宮恒憲王殿下

賀陽中尉宮 けさ御入城
總督邸綠泉亭に御一泊

騎兵大隊長として滿洲駐剳視察の途中騎兵中尉賀陽宮恒憲王殿下は十八日午前六時四十分京城驛御着、總督、總監、李王殿下御名代篠田次官、李堈公、李完用侯、[illegible]侯、總督府並に朝鮮軍の各部局長等多數の出迎へを受けさせられ、總督府差廻しの自動車で南山總督邸綠泉亭に入らせられ、午後二時昌德宮に李王殿下を御訪問御懇談の後秘苑の玉翠泉、宙合堂、博物本館等を御巡覽、午後四時歸邸あらせられた李王殿下には賀陽中尉宮殿下御入城を機とし十八日午後六時半から仁政殿東行閣に於て御歡迎晩餐會を催されることになり、賀陽宮殿下には主賓としてその臨席遊びに總督總監、南政務總監、鈴木軍司令官、張田二十師團長も臨席として御招待になつた

内鮮美妓の舞踊
總督陞爵に因んだ
廿一日の總督陞爵祝賀會には 夫妻ともに出席のこと

來る二十一日午後三時から[illegible]に於て開催さるゝ京城府民有志主催に係る齋藤總督陞爵祝賀會に際し夫人同伴するか夫人同伴するかにつき府に問ひ合せて來る向が非常に多い、右は當日は總督が夫人同伴さるゝのであるから參會者もなるべく夫人同伴せられたいと、餘興には妓生藝妓の舞踊には總督の陞爵にちなんだものを上演する筈で鶴の舞を演ずる筈である白日鶴を會員中有志で上演する筈で豫定では文舞を作成し、陞爵を祝する詩を作成し、朝鮮古樂、相撲踊り等の餘興がある。

平壤の二機
長春で大歡迎
けさ七時長春を出發

【長春十七日發電】訪歐飛行機初風東風兩機は十七日午前七時二十分九一式偵察機大川機九〇二機〇四七號杉木操縱の大尉操縱一〇四七號機は長春の上空に現れ暫らく旋廻飛行の後寛城子飛行場に着陸、官民合同の歡迎會あり一泊十八日朝七時二機は翼を揃へて奉天に向け一氣に飛行する筈之より先き八時半中村石川中尉同乘飛行機平壤に飛行したが途中行違つたので引返した四機揃ふと支那側官民が數萬の觀衆の前で妙技を演じて示し飛行を終つた時に十二時であつた

永樂町大通りの
砂利を除けてくれ
本町署から府へ申込

京城府では永樂町大通りの人道に數日前大砂利を敷いたが通行人は歩行困難な爲め却て中央を通る有樣で洛陽の人家の迷惑は勿論であるため、本町署では交通取締上にも非常な支障を來すといふので十八日本町署から府廳に對し砂利撤回方の申し込みをすると

運動界
徽文校優勝
中等校庭球大會

京城高等商業庭球部主催本社後援の全鮮中等學校準硬球大會は前日に引續き十七日午前八時から〻南コートに於て擧行選來の釜山商業軍奮闘したが及ばず本社寄贈の優勝旗は徽文高普金、崔組の得るところとなつた。

第二回戰

×京師(潮田 裵)一―六 文徽(南宮 吳)○
○高二(金 李)〇―六 商釜(吉成 萩原)×
○文徽(崔 金)六―五 高二(李 吳)×
×商仁(小山 安達)[illegible] 商西(中田 岩永)○
○文徽(南宮 吳)六―五 商釜(吉成 萩原)×

徽	4	4	2	0	4	1	4	7	7	4
釜	1	1	4	4	0	4	2	5	9	0

56

果然接戰は演ぜられ徽文敵の騎の決まらざるゝ内に二ゲームをとれば釜商挽回して二ゲームをリードし一進一退技術全く伯仲し勝敗の數逆賭し難く試合は益々緊張し來りゲーム四對四となり次で苦戰の末

サンノセ軍捷つ
對慶熙軍野球戰

京城日新聞社主催の米國加州サンノセ軍對慶熙倶樂部の野球戰は十七日午後一時半から龍山鐵道グラウンドに於てサンノセ軍先攻、慶熙軍(球)石原、鈴木(球)審判の下に開始したサンノセ軍は第三回に遊撃木庭本壘打を飛ばし先づ一點を得、第六回に二點、第八回に一點を得たのに對し慶熙軍は第四回に好機を逸して得點に至らなかつたが第七回に三安打と敵失に三點第九回に一點を入れ同點となり氣勢大いに揚り觀衆熱したがサンノセ軍第十二回に一擧五點を入れ九對四で慶熙軍終に敗れた閉戰四時二十分

サンノゼ(攻先)		慶熙	
8	伊藤	7	鈴木
4	坂本	4	曾木
5	木庭	9	平木
7	砥鍋	3	駒井・熊谷
9	丹原	2	重田・駒井
9	荒木・祖	5	日吉
3	榎本	9	鹽谷・土谷
2	山田・東	6	岩城
1	祖・荒木	1	高橋

打數 50 46　安打 10 7　三振 8 9　四球 4 0　盜壘 4 3　犠打 6 2　失策 3 15　二壘打 1 0　三壘打 1 0　本壘打 [illegible]

東大門校慘敗

京城公立小學校員會主催の野球大會の内龍山校對東大門校の野球戰は十七日午前十時から南大門小學校庭に於て東大門先攻、村上、(球)林、小笠原(壘)審判の下に擧行されたが五A對零で東大門校は慘敗した閉戰零時兩軍のメンバー左の通り

東大門		龍山	
P	立見	P	淸水
C	三井	C	有川
1B	加藤	1B	大久保
2B	風間	2B	中林
3B	田中	3B	小野
SS	吉岐	SS	安部
LF	本間	LF	西羽
CF	梅田	CF	西村
RF	武田	RF	[illegible]田

南大門校惜敗

日出校對南大門校の野球戰は十七日午後二時から南大門校庭に於て、日出先攻、立見、(壘)小笠原、三井(壘)審判の下に擧行されたが七對六の接戰で南大門校は惜敗した閉戰五時兩軍のメンバー左の通り

日出		南大門	
P	赤津	P	平岡
C	前村	C	丹羽
1B	難波田	1B	井浦
2B	吉原	2B	野村
3B	土生	3B	寺島
SS	澤田	SS	水田
LF	小川	LF	吉村
CF	井上	CF	有山
RF	山下	RF	[illegible]津

短艇競漕大會
鐵道運輸課優勝

朝鮮新聞社主催第一回全鮮短艇競漕大會は十七日午前八時半から漢江人道橋下に於て擧行したが優勝の榮冠は鐵道局運輸課の手に歸し五時半盛況裡に終了した

喜樂館の
三大映畫
廿日から本紙讀者優待週間

喜樂館では來る二十日から二ニコ大會を催すことになつて居る。上映の映畫は名畫揃ひであるが、

日本軍大に振ふ
觀衆大スタンドを埋む
極東オリムピック大會

【馬尼拉十七日發電】第二日目競技はウオレースフイルドで行はれた大スタンドは炎天下の群衆に埋めされてゐるが涼風が海岸から吹き上げて來るため比較的凉しい來きに十七日は日曜のことゝて觀衆はスタンド一杯で空席を餘さぬ盛況である場内は鐵砲を擁へた番兵が觀衆に當つてゐるのは奇觀である

第一豫選
第一日記錄

百米第一豫選

A組 一着カタロン(十一秒)▲二着カスチロン▲三着加賀一郎
B組 一着谷三三五(十一秒)▲二着リザイラー▲三着サポルテ
C組 一着ネポムセノ(十秒四)▲二着田尻稲之▲三着岡崎次
B組 一着アンチエタ(十六秒)▲二着エルスタ▲三着金永鎬
C組 一着ニカノール(十六秒)▲二着アピエラ▲三着翻千宗一
四着杉本諸嗣

四百米

A組 一着納戸德重(五十一秒四)▲二着ダナオ▲三着パレデス
B組 一着ガルシア(五十一秒)▲二着田中修司▲三着ログ

二百米豫選

A組 一着田尻稲之(二十二秒八)

B組 一着ネポムソノ▲二着梁谷
C組 一着谷三三五(二十二秒)▲二着岡崎次▲三着サポルテ

ローハードル

A組 一着アピエラ(二十五秒六)▲二着堤正安▲三着福井行雄
B組 一着翻千宗一(二十六秒)▲二着グレジタ▲三着パンガヤ
C組 一着ビーングカル(二十六秒)▲二着ビハンジアル▲三着杉本諸嗣▲四着吉田俊秀

走幅飛

一着ラソ(六呎四分)新記錄▲二着南部忠平(五呎十一吋四分一)▲三着口五呎十吋四分一

圓盤投

一着ペータルボー(三十米四)新記錄▲二着藤田康行▲三着ロア

千五百米決勝

一、堀田高門(四分七秒八)二佐藤太三郎三、栗田臨治四、岸源左衛門

千六百リレー決勝

一、日本チーム(十五秒八)(三分二十五秒八)小川良三、田中、松重秀男、納戸德重二、比チーム(六分)ダナヲ、パレデス、ローヨング、カルシア

日本十一點、支、比零

百十米ハイハードル

A組 一着ラバヤ(十五秒四)▲二着フエルナンデス▲三着今里鶴太郎

比軍四日軍零
日比蹴球戰績

【マニラ特電十七日發表】本社特派員フットボール戰は前半戰は比軍三日本零後半比軍一日本零と決す

日支野球戰
日本大捷

【マニラ十七日發至急報】日支野球戰は十二アルフア對零にて日本軍の勝利となつた

日本軍			支那軍		
中	澤田		投	伏	成
投	田中		左	陳夕	達
捕	沼本		一	芦	昌
右	岩原		二	劉	推
一	坂川		中	方	沈
三	木家		右	沈	軍
左	北中		捕	世	沈
二	尾田		三	李	承
遊	竹益		遊	[illegible]	智

【試合經過】支那軍先攻にて開始し第一回支那無得、日本、中澤、岩田敵失に二壘を先占す第二回支那四球を利し走者一二壘に擬りチヤンスを摑みしも竹中の好投と阪本のファインプレーにチャンスを逸す南軍無爲第三回支那二安打一バンド無死滿壘の好機に見舞れたが後援續かず無爲日本又無爲、第四回兩軍無爲、第五回支那凡退日本二死後走者二、三壘にある時支那二壘、遊撃の迎失にて二點を得(此時支那左翼ドートクと代る)第六回支那無はず日本尾家三壘を過まらし竹中の穩打に二壘に進み笹田の外野中落の安打に滿壘となるや岩田左翼中間に三壘打を飛し三者生還岩田は本壘に突進し刺されたが滿場の喝采を受け日本應援團狂喜す日本三點支那零第七回支那無爲、日本木原中堅越し二壘打をカッ飛し尾家と代つた木原生還日本一支那零第八回岩田中左間に三壘打を飛ばし二點坂本の安打に一點竹中の投手ゴロに又一點を入る支那投手を代へたるも及ばず九回支那無爲結局十二A對零にて日本軍大勝す

本日出發の際は態々御見送被下御懇情奉深謝候不取敢以紙上御禮申上候
五月十八日
佐藤七太郎

東京相撲
四日目勝負

勝　負
玉錦(もたれ込み)綾錦
伊吹山(預り)吉野山
池田川(寄り切り)和ケ嶽
大蛇山(もたれ)常陸嶽
朝嵐(かけもたれ)錦洋
錦洋(寄り倒し)鶴ケ濱
小野川(吊り出し)雷ケ峰
山錦(押切り)若太刀
三杉磯(寄り切り)福柳
大ノ里(押倒し)矢筈山
常ノ花(分け)宮城山
若常陸(つり出し)一能代
阿久津川(押し切り)大門岩
白岩(引き分け)響ケ濱
福柳(はたき込み)柏山
射水川(あびせかけ)太郎山
鬮川(ひねり)常島
若藤山(すくひ投げ)光鬼
太刀光(下手なげ)外ケ濱
西ノ海(押たをし)出羽嶽
打出し午後七時十五分

孝子廟に賊侵入
彈藥現金强奪逃走

[illegible]

自動車
老婆を轢く

[illegible]

大阪の地震

[illegible]

東京相撲
六日目取組

[illegible]

角寒天

右弊社長城工場にて吟味製造せるもの產品豐富價格低廉に提供可仕候條多少に不拘御注文被仰付度候
木浦榮町壹丁目
木浦殖產株式會社

購買入札

一、購入物件 堅木炭 四萬貫
一、入札者心得及契約條項ヲ示ス場所 朝鮮總督府鐵道局經理課
一、入札場所 同右
一、入札日時 大正拾四年五月參拾日午前拾時
一、入札保證金 各自見積金額ノ百分ノ五以上
一、入札者ノ資格 大正十一年六月朝鮮總督府令第九十號ノ資格アル者
右競爭入札ニ依リ購買ス
大正十四年五月拾九日
朝鮮總督府鐵道局

フランス刺繡講習會

講師 英國コーツ株式會社帝國絹糸株式會社囑託 久島福太郎氏
時日 五月二十三日ヨリ(一週間)午後一時ヨリ四時迄
會費 貳圓也
場所 弊店向へ不老閣
申込所 尾琴屋糸店
主催 尾琴屋糸店
後援 京城日報社

川魚料理開始

今般上方ヨリ專門ノ調理師ヲ聘シ鰻其他川魚一式御好ミニ依リ調理致シマス
晝食晩餐ノ御客様ニハ定食(鰻蒲燒御飯共五品付)御一人金貳圓五拾錢ニテ御用命ニ應ジ午前十一時ヨリ開始致シマスカラ御家族御同伴ニテ御越シノ程御願致シマス
其他ハ從前ノ通リ營業シテ居リマス
京城府南山町一丁目
松葉亭
(電話本局二三五番・二〇七番)

夏物新柄尚揃
爽かな氣分を味ふ 銘仙
一反八、九圓より十二、三圓位
おひもへ地
ちやういち
京城本町

太平通夜市
近日中に開く

府内太平通りの有志では凉しい初夏の入出を賑ひ旺盛の繁榮の爲め大門四丁目の角から西小門附近迄の大通りに夜市を開くべく府廳中警察の許可を得ることになつたので近日中に設備を終り大々的に夜市を開くことになつた

廓で飲逃げ　府内花園町七一大工畑村[illegible](二八)は先月二十三日夜友人四人と新町遊廓松葉樓に登樓し二十八圓の散財をして支拂はず引致された

[十九日より] 威風堂々解決編現る
大阪朝日新聞連載中◇牧野省三氏監督
阪東妻三郎◇牧野輝子外幹部總出演
三人姉妹
數奇を極めたる三人姉妹の運命は如何?千人斬の主は誰か?酒井大和の其後の奮闘は?展開又展開興味津々たる内に全ては解決さる
大ユーナイテッドアーテスト社超特作
快漢ダグラスフェヤバンクス君大猛演
ゾロ
東亞甲陽スタヂオ作 中近來の傑作
巨匠賀古残夢氏入魂の第一回完代劇
鉄火渦巻く
某鑛山を背景とせる血と汲り大活悲劇
明石潮 小島陽三 竹村信夫 一色勝代 共演
中央館

空前の大試合
大田中學A組優勝
本社大田支局主催少年野球大會

【大田】我社大田支局主催少年野球大會は十七日午前十時半より擧行定刻各選手はユニホーム姿も凛々しく指揮監督其他に引率されて入場監督の式吉田支局長開會の辭を述べて開會の挨拶となし御田中學校長プレートに立つて鮮かなる始球式を行ひ吉本球審三石壘審の下に大田小學校の先攻にて大田中學校B組との火蓋は切つて落されたが兩チーム共元氣ある熱戰を演じ遂に延長戰となつたが一點の差を以て小學校敗退第二回戰は大中B組を呑んだ第二回戰は大中B組對大田實業少年團大田商業團との試合を行つたが相方共に守備、攻撃共優秀であつたが遂に商業軍敗れた、決勝戰は中學A組對商業との試合となつたが相方共に優勢であつて更に得點なく四回の裏に於て中學軍一擧三點を先取し五回の表にて商業二點六回共に一點七回裏に於て商業一點を取り遂に同點となり監督の激勵も甲斐なく末曾有の大白熱戰となつたが十回の裏で中學軍一擧四點を獲得して大勝利を得た午後五時八點四のスコアにて再び大中軍大勝した吉田支局長より優勝旗の授與あり選手は優勝旗を先頭に觀衆に送られて市中を練り歩いた

一回戰

中學校B	回數	小學校
5	1	1
0	2	0
1	3	1
1	4	1
0	5	0
1	6	2
1	7	4
1	8	0
10		9

本島打小學校金

二回戰

實業	回數	商業
0	1	1
1	2	3
0	3	0
0	4	0
0	5	0
0	6	0
1	7	0
2		4

大中A組九對零大中B組（棄權）

決勝戰

大中A	回數	商業
0	1	0
0	2	0
0	3	0
3	4	0
0	5	2
1	6	1
0	7	1
0	8	0
0	9	0
4	10	0
8		4

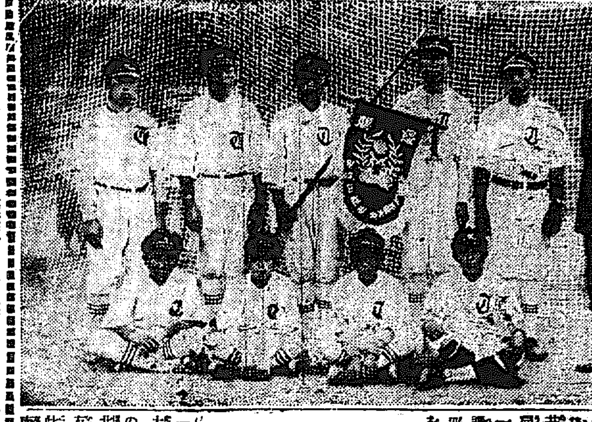

（寫眞は優勝した大中軍）

大同銀行
商銀合併進捗
四方八方に都合がよい 大同銀行一重役談

【平壤】大同銀行當込（十七日本社訪問）に關し大同銀行の一重役は語る大同銀行と商銀との合併に關し過般來取締役富田儀作氏及取締役藤田氏が出張して殖銀當局及商銀の幹部と夫々交渉中であるが最近藤田取締役からの消息に依れば交渉は案外に進捗して居るから其條件が定まり次第に打電すると云つて來た故大體に於て交渉は纏まりつゝあるものと觀測して居る大同銀行は資本金二百萬圓五十萬圓拂込で預金が約百五十萬三千圓この合計約二百萬三千圓である而して貸出金は約三百四十三萬圓ばかりあることの百五十萬圓ばかりの差額の金は全部殖銀から借りて居る、而して此の貸出金が多く好況時代の信用貸と不動産擔保貸とで殆ど其內の重なる擔保は殖銀が大抵一番擔保に取つて居る何しろ好況時代の貸付であるから擔保物件を今日處分したならば一番擔保を取つて居る殖銀さへ貸出元金を割ると云ふ有樣であるから之等の二番擔保貸及び其他の無擔保貸出を取つて居る大銀の損失は云ふ迄もない事である假りに損失を百五十萬圓と見ても未拂込資金が百五十萬圓あるから之が拂込を實行し得るならば償却は無いが大株主中富田氏以外の拂込に堪へ得る者は誠に僅々たる有樣であるのは困つたものである斯くの如く、我大同銀行をして今日の窮地に陷いれた一半の責は勿論銀行として同時監督者たる殖銀の方針の過誤から起つたものであるから殖銀は飽まで救濟の責を有する事は當然であると謂ふ點るに殖銀の出資も[illegible]しき擧動を與へなかつた爲めに殖銀は甚だ面白からぬ地位に置かれ預金は減少するし殖銀の償還金等の爲め大銀は極度に行き詰まつた、そこで富田取締役は二月以來京城に於て殖銀と合併を策して居つたが之れは要するに獨り大同銀行の爲ばかりでなく大同銀行同樣に行き詰まつて居る商銀の活路であり且殖銀としても大同銀行を救濟する事は世評に顧みて思ひ切つて突き込んで救濟することが能きないが商銀と合併すれば救濟の路も容易であり同時に大銀に對する商銀の預金となる譯で殖銀としても賢い行方である而して大銀株主も拂込の苦痛を嘗むる事なく預金者も安じて漸次預金も增加するやうに成るであらうし何れにしても商銀と大銀の合併は四方八方利益するものであつて此の間の消息を知悉して居る監督當局は公衆の利益の爲めにも必ず合併を速かに實現するであらう

客月平壤金融科目

【平壤】平壤組合銀行に於ける客月中の金融科目を列擧すれば

預り高合計	一三、三三〇、八六四圓
拂戾高合計	一三、三一一、一七〇
貸出高合計	一〇、三〇三、〇〇七
回收高合計	一〇、一五九、七三三
月末現在貸出高合計	一七、〇七一、[illegible]

四四六の用途別は

農業資金	一、五九四、一一六
工業資金	一、〇八七、五七七
鑛業資金	八〇、〇〇〇
其他	一、八〇三、九九九

貸出金擔保別は

動産	二、〇〇六、一〇六
不動産	九、八六六、八一七
信用	五、三〇六、三二三

新泰仁市場
移轉問題で紛糾
三巴となつて騷ぐ

【全州】全北新泰仁市場は數年前より移轉問題が紛擾したので之を他に移轉するか又は擴張するかの問題が持ち上がり目下同地有志間に三角形の難問題が渦を卷いて居るので道當局としても同地に出張して數回を重ねて居るが何しろ双方共に利害の伴ふ問題のこととてオイそれと片附かず問題は益々紛擾し現在市場の持主及移轉候補地の所有者等は種々爭ふて紛擾に向つて猛烈な運動を重ねつゝある折柄又しても設備を入れる道路又は現市場も移轉候補地との中間の土地所有者が中間を適當なりとの說を持出したので紛擾は益々重大となりつゝある

面事務所落成式

[illegible]面事務所（[illegible]）の[illegible]成式は十五日午後一時より開催せられた當日は佐々木郡守以下郡廳屬官及び[illegible]金融組合長の外有志多數の臨席の下に[illegible]の工事報告郡守の告辭來賓の祝辭等ありて午後三時散會した（統營）

萬頃江改修 起工式 來る三十一日

【裡里】萬頃江河川改修工事起工式並に祝賀會開催に當り其施行日時に就ては種々なる事情の爲めに多少の動搖を來したが總督府にては愈々來る三十一日之が起工式を擧行する事になつたので去る十五日午後一時より裡里東本願寺に於て關係者[illegible]

鮮支人の格鬪
水田の租借問題から
支那官憲が干與し事件は益々紛糾す

【安東縣】鴨綠江下流三道浪頭附近鮮支人雜居白家堡子に於て十六日正午頃鮮支人間に激しき格鬪事件が勃發した支那側は同地區官憲下の在所巡警が急行し巡査が立會したが支那人側の暴行甚だしいので遂に鮮人側十二名も負傷し鮮人側は同地住民を以て本署へ應援方を求めて來た、此報に接した本署は直に當地取調べを兼ね巡官四名に出張を命じた彼等の巡官等は警備船鴨江丸に搭乘し折柄の雨を衝いて出動したが鮮人側は二名の負傷者を出した事件に就き探査するに同地東白家堡子に在る支那人地主某より鮮人某が土地を賃租し水田を經營して居たが本年に至り地主より賃租期限が到來したから水田は取上げると云ふ旨を申越した然るに同水田は水租である爲め本年期限が到來したとは認むる事が出來ぬと借地鮮人から抗議を申込み茲に紛紜を生じ事件は安東領事館に移され領事館から支那側へ交渉中であるが一方借地鮮人側では「本年の耕作に支障があるから兎も角も永年耕作し來つた土地であるが故に根本的解決は當局官憲に委すこととし本年の耕作は取敢ず從前通り爲すべし」との事であつたから既に耕作に着手したのであつた然るに地主側は之れを肯容せず種々妨害を加へつゝあつたのである、之に依つて見るに十六日に勃發した鬪爭事件も支那地主側より多人數し爭論の結果遂に多勢を恃むで暴行に出でたものと認知される、而も今日まで當て一回も表面に現れなかつた支那官憲が此の日に至つて巡官配下十二名を臨場せしめた一事を以て見るも或は支那側では官民間に連絡ありしに非ずやと疑はるゝ節もあり從つて地主側の暴[illegible]

女の手一つで
財團法人資生院を建てる
無援の窮民を保護の爲め 道給まさ女私財を投げ出す

【清津】清津府泉町居住無職道給まさ女（五）は去る明治三十九年頃來北して清津、會寧方面に料理屋、旅館等を女手一人で經營して數萬の富を成したる男まさりだが今回私財一萬餘圓を投じて財團法人濟民資生院と云ふを造り無援の窮民を救濟せんことに盡瘁し既に三千圓を投じて其建物が出來上がつたので別に一萬圓を院の財團として提供し、之れに有志の寄附金の補助等を得て此の事業を擴張する方針を立てた、收容者は獨立の力なく扶養義務者のない者に限り男女老幼を問はず、警察の證明あるものに限り無料で收容せしめ、勞務に耐え得るものは院外適當に働かせて職業を授けることとし、他に生活の途を見出し又は確實な扶養者が出て來た時は退院せしむる方針で附帶事業として棄て兒迷ひ兒、自殺未遂者、家出人等の收容人の來るまで收容して保護を加へると云ふ事である

船橋里
道路敷設工事
敷地の寄附良好

【平壤】平南道が本府の補助金二萬五千圓の工事費により敷地を一般の寄附行爲に俟つて都市計畫に準じて工事に着手した平壤船橋里の道路敷設工事は其後三氏の寄附行爲なきも其地區を除外して着々工事は進捗されて居る今次の道路工事に要する敷地の寄附行爲については內地人側に對比する鮮人側の如きは二千餘坪の寄附を許諾されたと云ふ美談を殘して居る時は概して鮮人側の成績よく金永等の大富豪は氣前好く兩氏各々一萬坪餘を寄附し其他金子宮氏等內地人側では流石に東拓片倉殖產も多大の犧牲を拂つて居る篤志家ある一方今回寄附を肯じないのは宮殿氏の二千餘坪であつて其他三氏は殆ど全然官民間に諒解を得る運びに至つてゐる

平南道の未墾地
貸付逐年增加

【平壤】平南道に於ける未墾地面積は二萬六千二百三十町步であつて此の內干潟地が大部分を占め草生地の內陸岸に面した部分は殆ど[illegible]の數分を含有し加ふるに灌漑用水の缺乏に乏しき爲め利用に多大の困難を感じて居る而して之れに相當の計畫を樹て貯水池の設備をなすに至らば良畓を得る事はまで難事ではないと言はされて居る然しながら發展なる狀態に陷つて居る平南としては實現は遠き將來である尚現在の未墾地の貸付地は十町步以下八十六件十町步以上二十七件總面積三百九十四町であつて貸付け地は逐年增加の傾向を辿つて居る

天盃傳達式

【城津】城津郡內在住の高齡者百三歲を最高として總計二十二名なりし處最近に至り死亡せるもの六名に達し、殘り十六名に對し[illegible]

飛行隊優勝
平壤野球リーグ戰

【平壤】平壤春季野球リーグ戰第一戰飛行隊對専賣局戰は十七日午後二時より平中グラウンドに於て井上（球）東澤（壘）市川三氏審判の下に専賣局先攻にて擧行された専賣局先づ一回に二點を入れ氣勢揚がりしも飛行隊又二回に二點を挽回し更に四回に安打と敵失に乘じ一擧七點を入れ次で五回に二點を入れ大勢を決す専賣局奮起し一流の押しとネバリで五回一點八回二點を挽回したが遂に及ばず九A五のスコアーで飛行隊の大勝となつたが此の試合で新進選手の活躍が目立ち平壤の球界に名を成さしめた兩軍メンバー左の通り

専賣局 島 宮 東 邊 山
小 越 田 朴 張 安 國 李 宗
6 3 1 4 2 7 8 5 9

飛行隊 田 川 西 知 田 尾 島 本 木
門 石 小 古 吉 長 西 岡 宮
8 5 6 2 4 1 9 3 7

湖南の覇者は誰？
庭球豫選大會を前に
選手の意氣自熱す

【全州】全鮮庭球選手權大會湖南豫選大會の開催地が全州に指定されたので京日全州支局主催全北體育協會後援の下に來る三十一日道廳コートで開催することになつた此報が一度傳はるや全州は勿論湖南地方に於ける選手連は大半に躍り上らんばかりに喜び勇んで我こそ湖南の覇者たらんと力み出し朝な夕な孜々たる練習のコートに猛練習を續けてゐると之に和して各地のファンも騷ぎ立てると云ふ有樣で非常な意氣を揚げて來た殊に全州では本社の湖南庭球大會及び群山の兩大會に優勝したので今回は是非優勝して覇權を握りたいと猛烈な練習をして居る因に全北各地の選手にて出場希望者は何人を問はず來る二十五日まで當支局宛申込まれたい

鎭南浦 野球リーグ戰

【鎭南浦】鎭南浦體育協會主催鎭南浦春季野球リーグ戰は十七日午前九時から公設グラウンドに於て擧行されたが[illegible]商工學校は十五對九アルファで商工學校勝ち[illegible]二の商工會社大捷し[illegible]間の都合で五回戰でゲームセットを宣し十四對十で商工學校の勝となり決勝戰は來る二十四日擧行される商工會社對商工學校である

籠球と庭球 步兵八十聯隊

【大田】步兵八十聯隊大田第三大隊に於ては十七日午前十時より東部大田支店長を招待し籠球大會並に庭球大會を開催し引き續き大隊祝賀會を催したが非常の盛會であつた

（寫眞は優勝した大中軍）

睡眠貯金に活を入れる

【鎭南浦】朝鮮全體の郵便貯金額は約百三十萬圓に達して居るさうであるが其内一ヶ年以上睡眠して居るものゝ實に九十萬圓以上に達し郵便貯金の大部分は睡眠狀態にあると言つても過言でない有樣なので鎭南浦郵便局では自局管內に於ける睡眠貯金に活を入れるため近く管理所から一ヶ年以上睡眠して居る通帳の通知を受けて睡眠貯金の預入者を一々局員が訪問し尙引續き預入の意志なきものには拂戾しを勸誘する準備を促すと共に睡眠者に對し更に引續き預入の意志ある者に就ては睡眠者を以て交換する手續きを取る尙同局發行の通帳數は[illegible]鮮人四千通、內地人一萬五千通餘にして鮮人の方は三千以上睡眠し內地人側も四千以上睡眠狀態にあるさうである

營口雜俎

▲營口春季運動會 本年營口に於ける春季運動會は天津、大連（?）向け[illegible]られたる高粱、大豆、米等の數量は[illegible]しきものにて今年の營口の[illegible]の[illegible]べく昨年中の總數額約五百三十噸に比して六倍に當る勘定である。

▲鮮人鐵山の水田 在營口鮮人黃文吉外四五名は鐵山に水田開拓の爲め先般七十五天地を租借したが資金に窮乏ふるより領事の口添にて安東勸業コンスより金千圓を借入れん事を出願した

▲觀光團 千葉縣視察團は十六日來營即日奉天へ熊本女子師範學校生三十九名は十八日來營二十日出發遼陽中學校生徒五十五名廿二日來營即日出發長春公學堂生三十名は廿三日來營の筈

平北牛疫豫防

【平北】平北道に於ては牛疫豫防の爲め十四日告示第十七號にて左の區域に對し畜牛の移出入を禁止した（新義州）

▲厚昌郡一圓及び渭原の內渭原面一圓

牛疫で市場閑散
火の消えたやう

【平壤】先般盛況を極めた平壤牛市場の內外に大消毒を施し爾來開設に見させる事が禁止されたので平南では七十七頭はいづれも指定の龍岡平壤郊外新林里奮神市場に監禁されたものであるため所轄大同署では市場の內外に大消毒を施し爾來開設を禁じて居たが是が爲め附近及び遠くは黃海道地方より入込んで居た牛商人等はいづれも殘念な手續を嘆つて近づく者なく全鮮一を誇つた此の畜牛大市場も昨今では火の消えた樣な淋れ方を見せてゐる

記念品贈呈 慶尙北道

鎭南浦より

▲鎭南浦體育協會主催の市民運動會が二百圓の欠損を生じたので世話役の人々が多年同協會に盡瘁した瀬戶支店の根岸氏送別會とを兼ねて宴會を開く事になつた、所が二三の人が各自の負擔だつたら良いが協會の基金を飲むのなら不賛成だと言ひ出したので持越りつゝあつた囘章を中止してしまつた

▲運動會の欠缺を飲む事の當否は別として協會の中樞を擔つてゐる人々の自覺のないやり方にも呆れてしまう、良いと思つてやつてゐる事なら一二の反對にグラ〳〵せねばならぬ事はない、[illegible]

とは思ふが反對のある事はなるべく止した方が」だつて？其囘章が多年鎭南浦をして消極的な平和鄕たらしめたのである、今後の鎭南浦はモウ少し强い所を見せて貰ひ度ひものだ。

▲考へ樣では數日若しくば十數日間、設備だ、寄附募集だと奔走した役員に對し運動會も無事に濟み幾分の缺金額も生じたから多年盡瘁した根岸氏の送別も兼ねて慰勞會をやらうといふ事に反對する理由はない、それに運動會の欠金が直に體育協會の會計に編入さるべきか否かさへ問題になつてる位なのに體育協會の基金を飲む[illegible]

▲と言つて運動會の會計は體育協會の會計と全然別だから飲みでもせなければ處分の方法がないといふ考へは餘りに單純だ、來年の運動會に融通する事も一つの方法だし運動會と體育協會とが別會計だと言つても金に相違はないのだから何うでも勝手は利く何も苦心して飲んでしまはなくとも良い、要は何の程度に今度の慰勞會のために支出するかにあるのだ

▲由來鎭南浦の體育界は外部からの刺戟が缺かつたので數多の欵識が積つてゐる然し年々絶へざる人の移動と時代の推移とは豫て此の[illegible]

平南雜件

▲平安南道 商品陳列所では六月上旬商工業及官公署各種宣傳ポスター並にパンフレットの展覽會を開催する由

▲箕城券番 では十七日午前九時から牡丹臺で鮮人上里運動服にて妓生及妓生學生の慰安運動會を開催した白の運動服に紅白の襷を掛つた胡蝶の様な二百の選手は二十數番の競技に無邪氣さを見せ午後五時散會したが日曜の事とて觀衆[illegible]

十四名の內 九名合格
醫師試驗に好成績を擧げた平壤の醫學講習所

【平壤】十二十三十四の三日間總督府に於て施行された朝鮮醫師後期試驗に合格した鮮人金鳳漢鄭喆壽林龍煥金亨錫兪錫中金昌源李相文[illegible]寄の七名は昨年出た平壤醫學講習所第一回卒業生にして內地人七名の中牛村六三郞清治の二名も合格して同講習所に學んだ者であつて今般の合格者合計十四名中右九名は平壤醫學講習所が生んだ譯で如何に同講習所が有望であるかを初めて立證された譯であるとて內村學士以下各講師は非常に喜んでゐると

慶南自動車業績

【釜山】慶南道管內における自動車數は昨年の如く著しく增加し殊に管內における營業者數は約三十四、五に達してゐるがこれ等の四月中における營業成績をみるに總收入八萬四千九百三十一圓五十五錢で反對に支出した七萬四千四百四十九圓六十七錢を差引いて純益が一萬四百八十一圓八十七錢あつたと尤も中には四、五錢損を招いたものもある由して利益を見てゐる（釜山）

[illegible]文[illegible]長[illegible]氏[illegible]職守に轉任に付道內の有志は記念品として金時計一個を贈呈した（大邱）

庭球選手權
湖南豫選大會

◇日時 五月三十一日午前九時開始
◇會場 全州守備隊跡道廳コート
◇會費 一人金壹圓（晝食）
◇申込期日 五月二十五日限（京日支局宛）
◇使用ボール 角一ボール

主催 京城日報全州支局
後援 全州體育協會 全北日報社

地方集會

▲石垣社長歡迎宴【統營】朝鮮汽船株式會社社長石垣孝治氏は堀徳尊務取締役鳥飼常務取締役大池取締役と共に十五日來統花月樓に統營官民有志九十數名を招き盛大なる宴を張つた

▲十日會例會【清州】清州十日會は銀婚式に延期し十六日開會新聞記者團より提案の銀婚式を紀念する爲市民遊園地を設置して其城內に公設運動場及水泳場を設くる件は滿場一致の賛同ありて是が實行については一般有志の會合を催し期成會を設くる事に協定した第二案は北原管理者校の敷地問題にして北原管理者より當初より今日に至る經過を詳細に聽取し一號地を捨て三號地を取る事は事情止を得ずと容認した其他の話題について意見交換を行ひ晩餐を共にし散會した

▲十七日午前三時 三十分平壤府新里電車通り慶商米穀商吳政方より出火警察署長以下消防手の努力に依り同四時四十分二棟四戶を燒いて鎭火した損害價格約八千圓出火原因取調べ中

▲鎭南浦 では改造が四五冊と中央公論が五六冊しか賣れぬさうだ本を讀まずに斯樣な難しい雜誌のない所にゐると、良い加減な利巧者でも鈍加になる。モツト勉强しなた。ドン〳〵進んでゐる時勢に遲れぬ樣に

[illegible]縣内に溢れて大神宮境內まで人山で賑であつた

地方人事

▲河野理事長張宴【清州】忠北道金融組合聯合會理事長河野榮太郎氏は會議に參列の金融組合理事及官民有志を十八日ほへとに招宴した

▲中野咸北知事 三浦理事官（産業課長）帶同十四日清津發京城へ（清津）

▲土田萬助氏夫妻（上院議員）十五日來所ホテルへ（新義州）

▲古谷修輔氏（大田電氣社長）十六日滿洲鳥致院へ（大田）

▲宮柳八百造氏（同事務取締役）同上

▲井上準之助氏 十七日早朝釜山浦より來南市內各所及果樹園を視察し當日平壤へ（鎭南浦）

▲新義州商業生徒 四年生百五十名は長尾定田平三教諭引率で奉天大連旅順へ修學旅行の爲め十六日出發（新義州）

最も恐るべき命取りの

心臓病とじんぞう病

●殊に心臓脚氣に注意せよ
●息ぎれむくみしびれは危險
●重症に偉効ある最新內服藥

心臓が弱くなると脚氣やカツケにかゝり易く腎臓病になると心臓を弱くし多くはカツケになる、カツケになると心臓や腎臓をいためる所に弱點が出る。斯くの如く心臓病と腎臓病とカツケとは最も密接なる連合關係を有して居る病氣であります。コレまでいろ〳〵の藥が現れましたが心臓病、腎臓病、カツケの連合關係を考へずにたゞ一方の藥だけであります。から效驗が現れないのであります。最近有名なる特殊の醫學者を原料としたヘルニーベンは心臓病、腎臓病、カツケの病源に對し最も迅速に效作用を營みメキ〳〵と病苦を取除け效驗が顯著であります。本劑を服用すると心臓が强くなり脈が正しくなつて胸苦しさが樂になる。小便がドシ〳〵出てムクミ、カツケ、シビレが目に見えて取れて行く、小便がよくなりシビレがとれると食慾が進み氣分がよくなり元氣が出る。步行も安樂となる。この樣な病氣はドンナ重病であつても服用の日から取除けるので專門の醫家も驚いて居ります。そうして寧ろ全治者は治つたが最後決して再發しないので大喜んで居ります。此の心臓病、腎臓病、カツケにかゝつて居る人は一日も早く本劑を服用して根本から根治して戴きたい。

うつかり
すると
命を
取られる

心臓病 本病は非常に多く先づ其症狀は一寸二階へ上つたり少し急ぎ步行すると動悸が激しく呼吸が苦しくなる。是が心臓が弱い證據で、如此人は急に心臓麻痺や腦溢血を起し又は心臓が弱つて其儘死亡する。如此心臓は人體の最も大切な器官で血液の本源であるから少しでも惡い人は早速本劑を服用して根治せねばならぬ、又心臓の惡い人は腎臓や脚氣になつて重症や脚氣衝心で命を取られる。

腎臓病 腎臓病は急性と慢性とあつて其の病狀は小便に蛋白が出る、顔が蒼くむくみ、足にむくみ、ヘレが來てだるくなる、病勢が進むと小便が出悪くなり、腫つたり、血が出たりする。又痛みを覺え時に頭痛がしたり眩暈がしたりする。も放置すれば尿毒症を起して死ぬ。殊に此病氣は産前産後に最も多く是が爲に命を取らるゝ人は非常に多い。本劑は加此腎臓炎の腎症の根本に向つて特殊の藥效作用があるから此の病の苦惱に思ひ當る人は早速服用せよ。

脚一氣 脚氣の病源は現在の醫學では未だ判定出來ぬが脚氣に罹ると心臓病に最も危險なる症候のある事は申す迄もない。脚氣になると心臓や腎臓を侵し心臓麻痺で死ぬので脚氣の人は脚氣が直るに從ひ、本劑の服用により根本から治療せよ。

無代進呈 醫學博士小松原先生の研究所にて嘗て新聞申込あり三郵券二錢封入御申込の方に小冊子を今回一萬部限り進呈す。ハガキで申込め

大日本總發賣元 仁壽堂 柴崎大藥房
東京本店 東京市本郷區眞砂町九番地 電話小石川四七七 振替東京三八八五七
大阪支店 大阪市東區本町一丁目 電話本局五八一 振替大阪二二〇六
京城支店 京城府黄金町一丁目一八五 電話本局四〇〇 振替京城一二八五

附屬診療所 本支店共附屬診療所の設備あり何人にも無料にて診察し處方箋を交付し血液檢査、其他手術等をなす故病者は來診あれ

各地代理店
京城本町 大阪屋本店 神林藥店
龍山元町 山岸天佑堂 石見屋藥店
仁川本町 巴屋商會 大黒屋藥房
平壤大和町 北島藥房 南海堂
元山本町 森田藥房
大邱元町 石田大藥店 藤田大藥房
釜山本町 田中大藥房
群山全州 [illegible]
○外各地大藥店にあり

各信用アル品質ノ優良は

Sportsman. 運動家

の常ニ愛護ト購買ヲ賜ル

指定旅館
京城府南大門通五ノ八
大東館
電話本局二八二〇番　長

京城本町一丁目
運動具 樂器
セヤマ樂器店
電話本局二六五二番

指定旅館
京城驛前南大門横
明治神宮參堂入口
笑福旅館
電話本一五五一番　長

スポーツの愛スル

專門製作
諸官衙商學校各團體御指定
京城黄金町四丁目
大久保眞敏徽章部
電話本局二二一四番
振替口座京城七五八一番
大正十四年度
カタログ送呈要貳錢

主催 **京城日報社**
後援 **朝鮮體育協會**

第一回全鮮女子庭球選手權大會

番組

第壹回戰

1. 京城女子高普（金順用・尹貞姫）—京城第一高女（島田八重子・堤姿子）
2. 仁川郵便局（吉岡チヨ子・相良マサ子）—京城第二高女（兒山幸子・李順南）
3. 龍山（金玉順・尹英熙）—元山高女（植口静江・池田愛子）
4. 京城師範演習科（中野文子・豊田和子）—京城第一高女（坪川愛子・高山美樹子）
5. 京城女子高普（尹文姫・陳今順）—仁川郵便局（松田朝子・齋藤モモ子）
6. 龍山倶樂部（原田政江・西村定子）—京城第二高女（澤田愛子・興舗子）
7. 平壌（山口繁子・中川ヒサノ）—京城女子高普（閔成得・洪淳姫）
8. 京城第一高女（小川曙子・小川文子）—大田高女（末吉秀子・島谷三地子）
9. 京城第二高女（渡邊とわ・松永一枝）—京城第一高女（山田文子・麻生樹子）

不戰一勝者

龍山（小森千鶴子・末木フミ子）
京城第二高女（末松喜壽子・戸田澄子）
京城第二高女（相川操・高城房子）
大田高女（須々木靜惠・古田キミ子）
元山高女（中井千惠・島豐子）
元山高女（弘津俊子・松田愛子）
京城第一高女（安雪子・小田都智子）

規定

一、審判ハ最終トス
二、ゲームハ五回トス
但シ試合前規定ノ時間ニ於テ練習ヲ行フ
三、規定ノ競技順番ニ出場セザルモノハ棄權ト見做ス
四、抽籤ニヨッテ定メ第二回戰迄ハ同校並同倶樂部ガ同士打ノ場合ハ順下シテ組合ス
五、選手ノ服裝ハ見苦シカラザル運動服（ナルベク白色）着用ノ事
六、競技上ニ關スル一切事項ハ委員長大會委員ニヨリ決ス

造花 むすめや
京城本町二ノ二 電本二三一七

運動後の飲料水は

天然炭酸 クリスタル
中原商會
電話 本局四九二番

スターレモン　スターサイダー
京城岡崎町
京城清涼社
電話 龍山四二〇番

ダリヤ印サイダー
ダリヤ印シトロン
ダリヤ印ネーブル
京城櫻井町
岡本商會
電話本局二三四八番

使用球は斯界の權威たる
角一軟球テニスボール

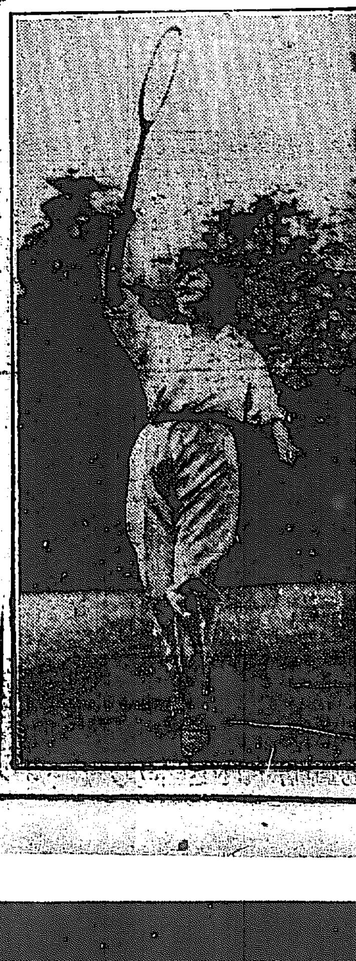

洋樂器及運動具
山口運動具店
京城本町二丁目
電話本局三三五三番

全般運動服裝製造
京都山本運動具運動靴
特約店
西源商店
京城太平通二丁目

各種運動具
並ニ書籍
大阪屋號書店
電話本局六八四・二〇八六番

各種運動具
並ニ文房具類
キサノシ
京城本町一丁目
電話本局六四八・二三〇三番

女子と運動（一）

運動に依つて完全な身體を作る事を知れ

内務省衛生局　古瀬技師談

運動が最も組織的に合理的に行はれてゐる國といへば先づドイツを指差すであらう、ドイツでは運動が娛樂としてゞはなく、運動哲學として研究されてゐるのである、ベルリンにおける國立の體育大學ではその

運動の

精神として次の如く宣言してゐる、『運動（競技）は個人の肉體、精神、人格の完成を期するものである』と、即ち個人の完成は運動に依るべきであると、又ベルリンにおいては三百以上のクラブがある、如何な地方にも小さいクラブが到る處に存在しその小さいのが合同して中心となり、その中心が聯合して中央に集まつて大きなクラブとなつてゐるクラブには滿七歲から、六十歲までの

男女が

「嚴しい」一週一回位は必ずクラブに來て各人が運動することになつてゐる、各クラブの指導者は國家がこれを養成し、そして指導に當らしめてゐるのである、その熱心さは、その盛んさは、日本の婦人の殊に想像も及ばぬ位であるこの瑞スイッツルの登山の盛んであることは人のよく知るところであるが、最近の傾向として

お嫁入

りすることが出來ることになつて、登山が一つの結婚の資格に加へられてゐる、この點を見ても、如何に母となるべき人の體質を重んずるかがわかるのである（我國においても最近體の丈夫なことは婚約の一つに加へられてはゐるが、運動に依つて體を作ることを知らない）又英國に於いては土曜日或は日曜日或は土曜日から日曜日にかけて郊外へ遠足する習慣になつてゐる點である。

水泳も

盛んに行はれるものゝ一つに加へられて、各小學校は勿論、その他各所にプールが設けられてゐる、米國にても又水泳は盛んであるが種々の競技も盛んなものである、何れの國にあつても運動を指導すべき人を優遇する習慣である。んに奨勵し、指導の任に當らしめてゐる有樣であるから歐米諸國の婦人は運動に熱心である、結果として一番目に立つのは胸及び

肩幅の

廣いことである元來我大和民族はユダヤ民族、其他の白人種に比して肩幅の廣い民族である、しかるに近代に於て、これが婦人に正反對であることは注目に値するものである、胸の筋肉の發達と共に、婦人に於ては乳腺（乳房）が發達するのである、元來日本婦人は乳腺を小さく見せるために着物で壓へつける習慣があるが、外國ではこれと反對に大きく見せやうとして、出來るだけ大きくするやう（運動其他に依つて）にしてゐる、

乳腺が

小さければ、勢ひ乳腺が發達して居なければ乳の出が悪い、そればかりでない、乳腺に關する病氣が多いわけである、從つて子供に及ぼす影響が大きい、子供の體質はこの乳に左右されもする

夏の食卓を飾るガラス器

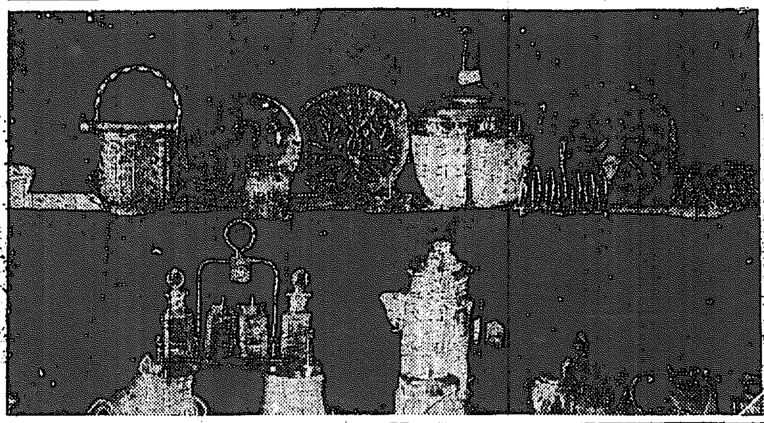

セルの古袴で子供服

新しい廢物利用法いろ／＼

東京府家庭衛生擴張會の目白授産婦の主任龜井幸子女史はひろく日本のあらゆる家庭へ洋服を普及したい意から和服や袴などを洋服に改造したり大人服を小兒服に仕立て直したり其他經濟利用の相談を受けるさうだが龜井女史は語る『私はあらゆる家庭が子供に洋服をとり入れるには先づ第一に金がいらぬこと第二には西洋流の考方から見れば野暮かも知れぬが日本の趣味を取入れることによつて普及すると想ひいろ／＼工夫して見ました先づ男の子の小倉の袴から十歲前後の子供洋服を作りカシミヤの袴に西洋の縫取を施して女兒服を考察して見ました父親の穿き古したセルの袴からは七つと五つの女の兒の洋服一着が出來ました。職人の家庭にあるマント等なら使ひ途はかなり廣くあります。メリンス利用の洋服も出來ましたが最も大膽な試みは新着に取つた友禪模樣の縮緬類で女兒服を作つて見た事です。洋服は無地がよいとか子供の服地の模樣は細いのがよいと云ふ西洋流の考へ方から見れば何うかと思ひますが私は強ち西洋の流儀に拘泥する必要はないと思ひます』

香水の選び方

年齡に應じて違ふ

暑かさから發させる香と、どうしても人々の體臭が多くなります、それは人によつて多少の違ひはありますが、一般的の運動の激しい折には汗をかき、やがて空中に發散しますが、そのあとには必ず脂肪酸が殘ります、この脂肪酸は人によつて又その性が違ふものです、これを體臭といつてゐます、分泌物の多少又は脂肪酸によつて各人の體臭は自然固有のものがあるわけになるのです、この固有の體臭を緩和させるために晩春から夏期へかけて香水が盛に用ひられます、而し香水さへ持てば、何でもよいと考へるのは間違つてゐます、香水を用ひて一層體臭が緩和されない場合もあるやうです

總じて若い婦人は甘い香に好があるとすれば、乙女の甘い感じの體臭で、中年の婦人は最も強い香の方が宜しいと言はれてゐます

ですから二十歲前後の方々はヘリオトロープのやうな、甘いとろりとした感じの香ひを持つ香水がお好みになるがよく三十歲前後の方はシクラメンの香ひの様な柔かいものなど相應しくそれ以上の方はヘリオトロープに類似するものがよいであらうと思はれます　男子の方は甘かつたり、軟かつたりする香ひを用ひられるのは、ともするとさもしさな心地がされるものです、大體男性的に爽快な氣分のするホワイトローズの香を中心とした香が一般向でありませう

圍碁新局（二）

先互先　二段　長谷川章　初段　岩本宇太郎

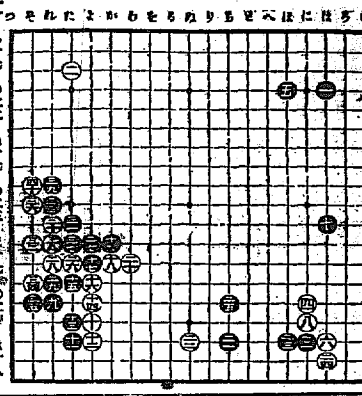

夏の食卓に涼しい玻璃器

舶來品を凌ぐ日本品

◇夏季の家庭飾品として、食卓に應接間に卧寢に常に懷かしい感の王を宿して、一見自から涼味を與へる玻璃器には世界的に著名な白耳義、英國、米國等の各會社の製品がある。その數種を擧げて見ると

◇白耳義ラムバード製のワインカップ、同シャンペンカップ、同水差の三十圓位から三十五圓、同花瓶の七十圓、英國グリブダル會社製花瓶二十六圓、米國アービング會社製果實皿（三十二圓）等精巧を極めたもので、何れも機械による鑄造でなくして、手細工である、多角的で恰度氷のやうな冷感を與へる。

◇最近日本製も非常に進歩して之に劣らぬものが現れて來た、アイスクリーム小皿、小皿、ウヰスキーカップ、ワイングラス、ソーダグラス、水差、花瓶コップ及卓上用の醤ソース入れ、角砂糖入など玻璃製品の中で島田、岩井、磯野等の製品は光澤、透明等舶來品と遜色ないものがある

◇やがて訪れる盛夏の頃、苦熱を忘れる滿々しい氣分はグラス食器に盛られた果實にも、それに調和した器具の感じのよさ、そして咽喉を潤ほす一匙のアイステイにも盡す所の涼味が味はゝれる

◇アイスクリーム製造器は大變に便利でお子供様でも御自由に使用出來得る重寶なものである、價格は昨年に比して大分低安のやうである五人前（十圓）十人前（十二圓）十五人前（十七圓）二十人前（十四圓五十錢）といふ値で此外に硝子製果物井フランス製で二十三圓、和製で十五圓位のものである。時節向の實用食器の價格は凡そ左の通り（三越京城支店尾崎藤二氏談）

氷入	一、四〇
ビール冷し	五、三〇
コップ半打	七〇—一、六〇
コップ敷半打	一、〇〇位
紅茶セット半打	二、二〇—四、五〇
果物セット同	五、四〇位
アイスクリーム皿同	二、五〇位
トーストラック	四、五〇
硝子製サシミ皿	四五—一、〇〇
スプーンナイフ組合	七、〇〇—一一、八〇位
カスター	一、五〇—四、五〇

流行を追ふ婦人は誘惑され易い

流行が生む罪悪

◇流行と誘惑、これには密接な關係がある、流行を追ふ婦人は得て誘惑されやすい、それは種々の點から觀察することが出來る、一體に若き婦人が流行に支配されるのは、自己の個性を自覺する意識が缺けてゐるからである、即ち他のものに依つて自分の意思を變へられるものである、だから服裝にせよ装飾品にせよ、それが自己に調和しようとしまいとは問題外で『人がかうするから』『今これが流行してゐるから』と自己本位でなくして、他に同化されるのである、從つて自己をちつと見詰めるといふことがないので、他人の言動を、即ち異性の甘言に乘じ易くその言動に同化されてしまふのである、玆に誘惑の第一段が現れる

◇此第一段からして強く得られることであるが、元來婦人は暗示にかゝり易い、即ち暗示性が強烈なることから未知の異性に出會つた時、異性の總ての動作により（それは細い部分までも）暗示を受け、多くの場合これを無意に解してしまふのである、このゆるみが前の個性の弱い關係と結びついて、こゝに第二段の誘惑が起るのである

◇流行の本質的意義が、もと／＼自分と他人とをハッキリ區別せんとするところにある關係からしてそれがよく目立つ事を常にその條件とする、同性に對してもさうであるが異性に對して殊にその注意を引く事が甚だしいのである、しかしてそのケバ／＼しい服裝にしてゐる、この場合において、金錢に依つて、意識的にも無意識的にも異性を引つけるのである、こゝに第三段の誘惑が生ずるのである

◇流行を追ふためには金の必要を必然的に生ずる、次から次へと變轉して行く無限の流行に追從して、限られたる、親より受くる金、又は限られたる收入においては、充分それを實現することが出來ぬ、こゝに罪惡の芽がはえ出す、そこで他の何等かの方法に依つて、この欲望を滿たさうとする、あるものは盜といふ恐ろしい行爲に出る、しかしこの場合には多く刑罰を豫想する、で、多くはこれ以外に何等かの方法に依つて求めんと焦る、金に依つて誘惑すれば、容易なものである、さてこれが一歩進んで、貴いものであるべき貞操も、あたら流行の犠牲としてしまふのである、要するに金に依つて導かれるこれ第四段である

◇吾々が社會生活を行ふ以上、其時代時代の産物として流行が生れ、年若き婦人がそれに支配されるといふことはやむをえない事實として、以上の意識を考へて見る必要がありはせぬか、誘惑は、誘惑する男性の悪いところではあるけれども誘惑せらるゝ女性にも負ふべき點がある、即ち誘惑をせられる隙を作ることが……（沼田笠峰氏）

受胎の機會

わが國に於ける醫學上の意見としては婦人は月經後最初の十日に一番よく受胎し、十日以後には受胎しないとしてゐる。レーウエンハルト氏の統計によると、受胎のチャンスは月經後の日の早い程多いと認められてゐる。そこで次ぎの月經期に近づく程受胎のチャンスは少くするわけだ。ヘンゾン氏研究の受胎を眼目とする男女接觸日によると、次ぎのやうな結果となる（一）受胎の大多數は月經の後第一日である（二）受胎の機會は月經期に增し又月經の終りに近い程大きい（三）月經前の受胎は最少である（四）月經後二三日の間に最大受胎力である。

家庭覺帳

食卓用の鹽

食卓に備へつける食鹽が切れた時にはザッと炒つた臺所用の鹽四にコンフラワーか又は片栗粉一の割合によくまぜ合せたのを代用するとよい。食鹽よりは却て鹽味を變色させないのでよい位である

婦人の新職業

汝を敎ふるものは汝の職業である

婦人活動の新天地

近頃婦人の活動範圍が著しく擴げられて、電車や自動車の乘務にも、珍しい婦人の姿を見受けるやうになり、そしてそれが、男子に劣らぬ好成績を擧げてゐるばかりでなく、ともすれば殺氣立つ交通整理に於て、著大の効果を擧げてゐるのであります。家庭に於ける重大なる任務の上に、新社婦人が巷に出て働くといふ傾向は、將來の日本婦人に取つて實に好個の現象であります。八千代生命の婦人社員は、此の新しい時代の中に在つて、一般世人の注意を惹いて居ります。言ひますと、國家に要求される新しい婦人活動の新天地として、温柔と親切とを其特長とする婦人の性格に、八千代の婦人社員の此新職業は、最も相應しいのであります。

なにが動機で婦人が奮起したか

徹底せる敎育の力

◇…八千代生命では

八千代生命は、社員の知識を向上し、人格を涵養することに最も重きを置き、熱誠を傾けて努力してゐるのであります。それ故大學及び專門學校卒業生のみを社員として採用し、相當事務に習熟した所で、社內に特設せる保險專修學校に入學せしめます。講師には保險界の權威栗津法學博士、石川商學博士、勝本商學博士、森法學博士、龜田理學博士、鶴原醫學博士を初めとし、其他の諸博士を招聘して、保險に關する深遠な專門的學理を敎へ、又會社の幹部社員も敎師として、保險の實際的、技術的方面の知識を授け、保險從業者として、完全なる人物を養成してゐるのであります。殊に

◇…大信念を有して

居られる小原社長は、自から敎壇に立つて、多くの時間を「人の道」の敎授に費し、社員の人格陶冶に熱中して居られます。斯かる薫陶を經たる社員が、獻身的に社業に從事してゐるため、現在の同社は、保險界に於て未だ嘗て見ない好成績を擧ぐるに到つたのであります。徹底したる敎育の力が、如何に偉大であるかは、同社社業の實績が雄辯に物語つてゐるのでありますが、尙又同社に於ては

◇…敎養高き婦人を

採用し、右の男子社員と同樣、保險專修學校に於て、保險に關する學理と實際とを、徹底的に敎授し、その人物養成に就いては、小原社長自から之に當り大家族主義の信念に依つて、愛に眼醒めたる慈悲和の人格陶冶に努めてゐるのであります。斯くして敎育された婦人社員は、生命保險は、人々互ひに助け合ふことで、神の愛、佛の慈悲を、經濟的に具體化したる、最も尊き仕組であつて、人類である以上、誰れでもが之れに加はらねばならぬことである。出來得るならば、自分達も之れを人々にお勸めしてみたいと、愛の一念から奮起するに到つたのであります。

愛の目覺め

即ち彼女等は生命保險普及向上の任務と使命とを帶び

◇…愛の使ひとして

起つ事を決心したので、その熱誠に動かされて會社に於ても試みに其の希望を容れて從事せしめました所、愛の體驗を最も多く有してゐる彼女等が、生命保險普及の勧誘員として、寧ろ男子に優るの成績なることが發見されたのであります。言ひかへますと、八千代の婦人社員は、自から進んで、其天性に最もふさはしい職業の新天地を彼女自身の手に依つて開拓したのであります。誠に彼女等は時代と共に進むことに賢明であると言はねばなりません。尙此の八千代の婦人社員の中には、現に少佐夫人も、高等師範出の才媛も、中等學校敎師の夫人達もゐて、新職業の喜びに滿ち溢れて樂しく其仕事に從事してゐるのであります。

世の多くの同性に頒ちたい喜び

藤木松代談

「私がこの社事に從事しましてから本當に感じたことだけを手短に申上げます」八千代生命の團挨拶で、同社の婦人社員藤木松代さんは、慎ましやかな態度で語られます。

『私がまだ家庭に居りますころよく保險會社の方がお見えになりまして、加入をお勧めになる所を見聞き致しましたが、その御熱心なことには、誠に感心致しました。けれど、どうもそのお話し振りや何かが、相手の方に快い感じを與へないやうに思はれてなりませんでした。今の世の中に、保險の必要な事は、よく分つてゐるのですから、よく保險の精神を呑み込んだ方が、温かい心で、潤ひのある言葉でお勸めしたならば、喜んで迎へられるに違ひないと思ひました。その後私は八千代の社員となりましたので、私達は會社の保險專修學校で敎へられた事、特に小原先生の「人の道」の涙の出るやうなお話しが、身にも心にも泌み渡り、保險は神の愛、佛の慈悲を經濟的に組立てたものであることを知りましたので、その心を以つて各家庭をお訪ねしてゐるので御座います。幸せにも、八千代の主義や精神はよく皆様が理解して下さいますので、私達がお訪ね致しますと、まるでお友達か、お客様を迎へるやうにして下さいます。そのたびに私は自分の此の仕事が、眞に尊いものであることをしみ／＼と感じ、涙ぐましくなるほど嬉しく思ふので御座います。ほんとうに私達は、私達婦人に最も相應しい活動の新天地を見出した事、それから此の仕事に依つて私達婦人が、どんなに惠まれてゐるかといふことを、世の多くの同性、働きたくても働く道を知らない婦人の方に、ほんたうにお知らせしたいと思ふのであります。』

新らしい活動の天地に幸福感に滿ちて居る藤木松代さん

婦人社員採用

ほんとうに働きたい御婦人は、夫のある方でも社員に採用致します御希望のお方は、自筆履歴書御持參下さい。

一、資格（鮮人及內地人　廿才以上卅五才迄　高女卒業程度の者）
二、住所（京城市內か接續町村に居住のお方）
三、給與（御出頭次第御相談致します）
四、待遇（初任給五拾圓以上外に年四期に賞與金を支給致します）
五、勤務（京城市內設置の支店）
六、締切（五月廿一日限りであります）

申込先　京城府永樂町二ノ七五　八千代生命保險株式會社　京城支店

有薰　清酒
京城黃金町2
電話1171番
首藤京城支店

サクラスタウト

懸賞　クロス・ワード・パツル　綾言葉

大流行のクロス・ワード・パツル（綾言葉）の課題です。規定を御覽の上ドシ／＼御應募下さる樣お願致します。方法は皆樣好く御存じの事と思ひますから省略致しませう。

□縱の鍵

1 [illegible]のビールの名
5 登つたり降りたりする[illegible]
6 滑稽な[illegible]のおとなしい[illegible]の[illegible]
7 [illegible]につけて[illegible]もの
9 水菓子
11 ゴロ／＼と鳴る物（漢字では一字）
13 サクラビールの××××（有名な[illegible]）
14 ×××麥酒株式會社
16 高い所から落ちる水
17 無帶であれ
18 スポーツ
19 ××は金なり（有名な格言）
20 [illegible]
22 [illegible]

□横の鍵

1 飲んだ酒の代金
2 くだらぬ口爭ひ
3 ビールの入つて居るガラスの容器
4 人の居ない事
5 帝國麥酒株式會社で出來る引[illegible]一の[illegible]
8 黑ビール
10 [illegible]の名所の名のついた[illegible]飲料水
13 眠覺めには水が飲××××
16 ビールの商造は××（動物の名）の[illegible]
21 急ぎなさしせまつた事を現はす言葉
22 物を容れる四角な[illegible]
23 女と兒[illegible]との[illegible]名

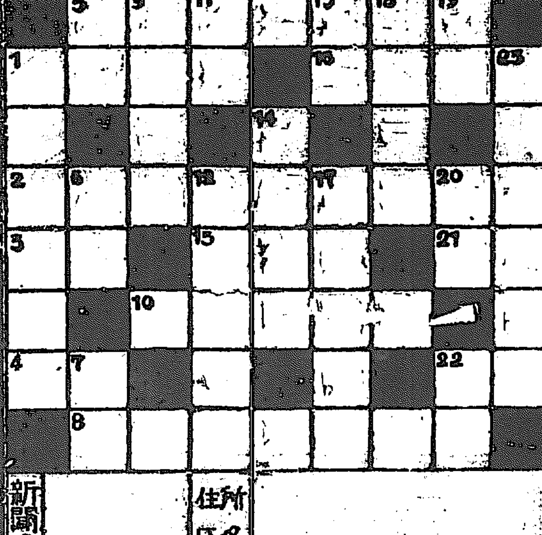

サクラビール

賞品（抽籤により左の如く差上げます）
一等　一人　紳士用金側懷中時計　一個
二等　二人　貴婦人用金側懷中時計　二個
三等　十人　高級萬年筆　十本
四等　百人　上等手帖　二百冊
五等　千人　美麗繪葉書　千組

□締切　五月廿五日
□發表　六月中旬
□解答　右の圖を切り取り住所氏名及び此の廣告御覽の新聞の名を記入し開き封にし二錢切手を貼つて左記へ御送り下さい

東京市京橋區西紺屋町二七
釀造元　帝國麥酒株式會社
サクラビール
ミヨシノレモン
クロス・ワード係

前宮内省侍醫々學博士 柏村先生創製

●急性慢性 腸胃カタル特効藥

主効

▼食過▼食傷▼水アタリ▼腹冷▼時候アタリ▼消化不良等より起る■下痢■腹痛■吐瀉■澁腹■腸瓦斯を止め■腸カタル■胃カタルを治す

本舗 東京 津村敬天堂

定價 銀三十錢 五十錢 一週間用一圓 三圓 六圓

奉祝

懸賞廣告

聖上皇后兩陛下銀婚の御式を擧げさせ給ふ事國民の均しく慶賀し奉るところであります。弊社は此の御盛典を奉祝記念のため左記規定に依り御盛典當日の狀況四種を一枚のコロタイプ摺りのはがきにしたものを本紙讀者に限り贈呈いたします

規定

一、此廣告十一行の中へ「銀」と云ふ文字が廿五字組込んでありますから何の廣告に何字、何の廣告に何字と皆書いて當てて御覽なさい

二、此廣告を見た新聞名を必ず書き加へて下さい

三、解答は往復はがきに限ります、復の方へ自分の宛名を書いてはイケません

三、解答締切は六月十日限り右はがきは六月廿日より解答順に御送り致します

三、解答は東京丸の内 日本電報通信社調査課へ

世界的に有名な顏のアレない

カテイ石鹸

最新の學理と多年の經驗とに依りて製造せる歐米の高級品に優る純良化粧石鹸

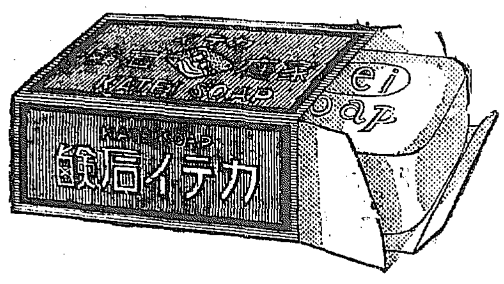

陸軍省御用

天下一品

ドライアン

日本總輸入元 東京市神田區今川橋 株式會社 丸石商會 支店 大阪、新潟、福岡、京城、倫敦

脚氣新藥

オリザニン

ヴィタミンBの始祖 鈴木農學博士發見

適應症

(1) 一般脚氣及乳兒脚氣

(2) 人工榮養兒殊に煉乳又は穀粉乳兒榮養障碍諸症

(3) 乳兒の吐乳乃至所謂入乳中毒症

(4) 腸チフス其他重病經過中に來る脚氣樣症狀並に榮養障碍及其浮腫症狀

(實驗録あり贈呈す)

注射用溶液・錠劑・末劑・越幾斯及液劑の各種あり

東京市日本橋區室町 三共株式會社 出張所 大阪市東區淡路町堺筋 名古屋市表町一丁目

舶來以上の國産あり舶來を使用するは贅澤の極

寫眞印画紙は國産に限る

便良 オリエント 高級人像用 薄手AB厚手CD

オリエンタル寫眞藥一式 信用最も厚し

新鮮 ピーコック アマチュア用 A(軟) B(中) C(硬)

寫眞着色繪具と修整刀・好評の焦點

均齊 オーケー 一般實用向 1 2(軟) 3 4(硬)

月刊雜誌フォトタイムス 寫眞界最高權威 一部三十錢 見本十錢

低廉 ラピットカーボン 引伸、密着兩用 最高速ガスライト

見本一組に付郵券拾五錢本社へ送付あれば手札半打入二袋と優美なる燒付印畫送る

註文御用命あれば即時發送致します 材料店に品切の場合は直に當社本支店へ

東京市外落合町 大阪市東區安土町一ノ二〇

オリエンタル寫眞工業株式會社

目下ラピットカーボンの懸賞募集中です詳細は最寄りの寫眞材料店につきお聞合せを願ひます

慶祝御銀婚記念發賣

大黒葡萄酒

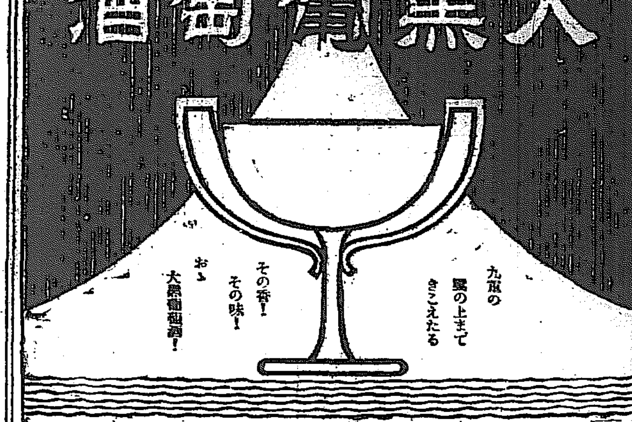

特約店 大阪高麗橋二丁目 松下商店 神戸市元町四丁目 吉川商店 神戸市元町六丁目 小西商店

宮内省御用達 發賣元 甲斐産商店 東京市外下落合一〇一〇(電話牛込三九八〇)

博士の奬める優秀齒磨

仁丹のハミガキ

消化と毒けし 仁丹

金言 商業の生命は信實にあり(西諺)

四博士指導 廿博士推奬

仁丹の體温計

一回一錠

トツカピン

求めよ與へられん

戸塚醫學博士推奬

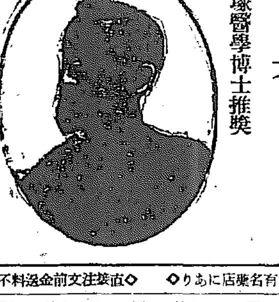

性慾の健全を

健腦と強精を

神經衰弱の回復を

ヒステリーの一掃を

◇全國藥外到る所の有名藥店にあり◇ ◇直接注文前金送料不要◇代金引換賣買密送◇

◇定價 二十五錠…三圓 五十錠…五圓 百二十錠…十圓 二百八十錠…廿圓◇

發賣所 丁子堂藥房

東京市銀座新肴町八番地 電話銀座二五九二番 二六七二番 二二一七番 振替東京

大阪市西區立賣堀北通二ノ九 電話新町四五七番 振替口座大阪六百番

喜谷實母散

婦人をして幸福ならしめんと欲せば須らく與へよ一服の喜谷實母散

主效能

▼血の道 ▼産前産後 ▼子宮病

▼氣ふさぎ ▼こしけ ▼難産惡阻

▼白帶赤帶 ▼逆上頭痛 ▼足腰冷込

▼經水不調 ▼下腹痛み ▼月經不順

定價表

壹貼	貳拾錢	二錢
參貼	五拾五錢	二錢
七貼	壹圓貳拾錢	二錢
拾四貼	貳圓參拾錢	六錢
卅一貼	五圓	十錢

本舗 東京市京橋區中橋大鋸町 喜谷市郎右衛門 電話京橋五五六番 五五四番 振替口座貳壹五番

○偽物あり御購求の際は喜谷實母散と御指名御求め下さい

○全國到る處の藥店にあり

寶壽無窮

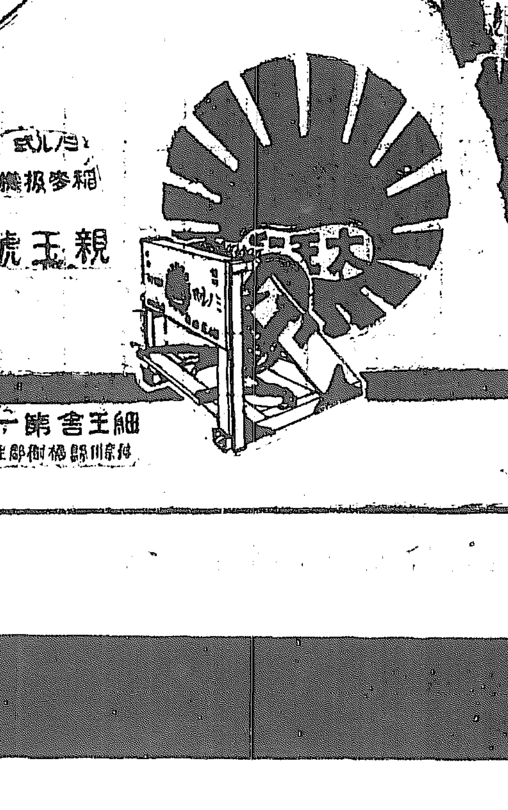

ミノル式 稲麥扱機 親王號

細王舍第一工場

◇美味、安値、保健の福音◇

ぼつぼつ脚氣、胃病が起りますから二ガイ藥を呑まれる前に甘味があつてお米の味までおいしくする評判の福麥御飯を召上つて豫防して下さい

一、可愛いお子達の成長に

一、お年寄方の長生に

一、お父様のなやめる胃病に

一、お母様のお乳の少いのに

ぐんぐんと驚かれ面白い程効果があります 一日も早く召上つて一家の經濟と幸福を得られよ

東京市内は米雜穀店に販賣して居ますけれども本社に直接御申込ありても御差支へありません直ちに御送達致させます 地方は各府縣に販賣店があります

(説明書送呈)

東京銀座三ノ八 食糧研究株式會社 電話銀座二〇四五、二二八六九番 振替東京六九〇八〇番

仁侠講談

國定忠次

（四十三） 悟道軒圓玉演 濱田如洗畫

久振りに酒の味

白光の與藏は瓶三から酒を飲ましてくれと云はれて 圓「困つた奴だな、親分が家を發つ時に何と云つた、酒を飲むなと云ふ事があるから酒は飲ましてくれるなと 與「それは仰つてゐる、だが身邊に今日は寒い、何だね、本位、それも買ひに行かうと云ふんぢやアねえ、酔に變つてゐる酒が飲んでも宜からう、の三盃の、一杯で宜い、お前さんの前で飲むから 圓「ウム、一本や二本位なら俺も大目に見てやるが澤山と飲んぢやアいけねえよ醉はねえやうにして飲め 與「何だなそんな無理な事を云つて酒を飲んで酔ふなとは 圓「それが嫌なら止せ 與「酔も止すとは云はねえ、さら

變な處に出ちや困る……さアさ皆待つ日光の親分が今日だけ酒は許してくれた、酔はねえやうにして飲みねえ〇有難いく稍々醉はねえやうにして飲みますよ、然

江戸趣味 蒲焼 川長

し然ら此方は酔はねえやうにした所で酒の方で酔はしたら何うなりますね 兼「馬鹿な事を云ふな、酒飲み本性違はずで、心して飲めば酔けるねえよ、それとも酔ふと思つたら止しな 〇いえ何ういたしまして酔はねえやうにして頂きます』是から臺所に有た酒樽を持込んで來て飲め始みたが久し振で飲む酒とて誠に旨い一本は瞬く間に十四五人の子分がこんな結構な物を親分の留守にも忍耐してゐるとは哀れな事だと勝手な理屈を云ひながら樂しみ飲んでゐる所へ、男「へえ御免下さいまし、今晩は これを耳にした國藏が 國「誰か來たやうだ、旅人ぢやアねえやうだが、出て見ろ』子分がそれへ出て來て見ると年頃三十四五総髪の鬘の結び大分色も褪せてゐる

臆び更紗の上着を着てグツタリした茶縞上の帯を締め襟の垢しすり切れた黒紋付の羽織、紐は以前は白だが今は鼠色に古足袋に踏い藤下駄を穿いて、木綿の手拭を包みを左の手に持つてゐる 子「お前さんは何だね 男「へエ私は江戸の落語家の

一鮮全術技 寫眞三割引 市内學生半額 鮮銀前 エム寫眞館

人でございます、今度此方へ參りましたが、どうぞ御贔屓をお願ひ申したいもので、へエ落語家でございます〇ワン落語家が少し待つてゐな、あの落語家が來ましたが、變愚亭馬風と云ふさうで、何うしませう 圓「まア好い此方へ上げて泊てやれ、

親分が不在だから立派な事も出來ねえが一ツや二ツの座數は何持つてやると斯う云つて 子「へエ、御此方へ、お出でなさい、親分は不在だが座敷は何とか致の持つと日光の親分が云つてゐる、まアゆつくり遊んでお在なさい 男「それは何うも有難う存じます』足袋を脱いで上り 男「へエ私は江戸の落語家でございまして變愚亭馬風と申します、些と身體を悪くいたしまして、今年の正月草津に湯治りまして彼れから近在を打ち廻りましてございますがどうも當年は些と不景氣でございまして、何處の席を

感冒熱ニ一番ヨクキク 複方ピラミドン 販賣店各地藥店ニアリ 京城府西山元町二ノ八八 本舗 Ⓗ 林藥房

で、妙な物を喰べましたよ、何のお話に來の聽證あれは踏りおつな物ちやアがアせんな方で遡り〳〵つて當所に參りましたやうなわけで、何しろ國定村の親分と申しまして、蟲に御高名な方で關東八ヶ國は申すに及ばず旭の照る國、鵜の鳴く里では知らぬ者はございません。イヤ實に恐れ入りましてげす、何ですか何方へかお出でになりましかな。ヘエ〳〵越後へ、左樣で東西落語會から頼まれて日影村の角兵衛獅子を仕入に行つた歸りでもございますまい 圓「藝人とは云ひながらよく喋舌るなお前さんは馬生の弟子かえ 男「左樣でございます鈴變亭馬生の門人でげす 圓「まアゆつくり遊ぶが好い氣になつてから江戸に歸つたら宜からう……』と圓藏も退屈をしてゐた所とて、面白い奴が飛び込んだと思つた。

星一氏の通俗講話

本日より毎日連載

星製藥會社々長星一氏は今回特に本紙の爲に趣味と實益に富める講話を寄せらるゝことになり、本日より毎日連載することになつた。氏の蘊奥を傾けた本講話は讀者の非常なる歡迎を受けることであらう。切に愛讀を乞ふ。

將棋新手合（五）

東京市日本橋區蠣殻町三ノ十三番地 日本將棋所

平手 先△二段 小林四郎（東京） 後▲二段 梁本重吉（東京）

（圖は前號指了迄の局面）

▲持駒 歩 角 梁本氏　△持駒 小林氏 角銀歩三

△三三歩▲四五銀（ル）△三二歩（ナル）▲同玉△五五角▲五二飛△一一角（ナル）▲三六桂（ヲ）△五五香▲五三銀△五七金▲二八銀△同飛▲同桂（ナル）△七四銀▲二九飛△五九歩▲二六角（ワ）以下次號

木七段講評

▲（ル）四五銀は悪し此處三三同桂同金左と指して自重する處なり

▲（ヲ）三六桂打ち少々早し兎に角二二銀と打ちて敵の廻手を窺ふ處なり

▲（ワ）二六角打ちは面白からず三七角と打つ方佳なり

五月二十日

（舊暦四月二十八日） 八白▲暗剣北西▲水曜日 ▲甲辰▲先勝▲閉▲箕宿

▲八白▲迂濶に事を爲へ取返しのつかぬ結果となる乾と東と巽が吉

▲九紫▲目上の意見に從つて總て事の解決する吉日南と北と乙が吉

▼一白▲念に念を入れて事をせねば存外な失態を招く巽と南と北が吉

▼二黒▲大利は望まれないが何事も順調に運ぶ吉日乾と巽と東が吉

▼三碧▲氣位が高く足元がふらつく日定期取引見合せ西と乾と壬が吉

▼四緑▲内輪にして利潤み過ぎて不利也總運は午後西と乾と壬が吉

▼五黄▲穏かな日正しい事は思ふ存分行つて上首尾乾と巽と東が吉

▼六白▲目上の人の助けを得て何事も順調に運ぶ巽と壬と庚が吉

▼七赤▲心持次第で凶も吉に變る日働き甲斐がある東と西と壬が吉

天辰歯科醫院 東京齒科醫學士 天辰親夫 仁川本町三丁目 電話九六八番

▲性學大家澤田順次郎先生著 四六判洋装書函入
男女 性欲及性交の新研究
●性に悶ゆる青年男女よ！一讀解決の鍵を得よ！
●性慾は人類の本能にして、性交は人生の基礎、天の使命なり、併せて人生の最大快樂である、夫婦を完全にするには先づ性慾及性交の眞趣味を明かにするを要す
本書は著者が多年の研究を發表せしものにして、内容の充實説明の懇切だれにも其理解を了解する事が出來る近代の名著
●代金壹圓五十錢 ●前金注文送料金廿二錢
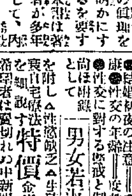
（内容の一部）●性交の意義●性慾と性交慾●生殖器と性慾●男子の性慾●女子の性慾●性慾異状と其療法●性交の方法●結婚初夜の注意●性交と場所●性交の年齢●性交と健康●性交に對する衛戒と制限法其他
尚ほ附録として 男女若返り法 ▲性慾減退▲生殖能の老衰を自宅療法を細説す
特價 希望者は至急切れの中新聞名を記入しハガキで注文申込次第代金引換にても送本す
東京市麻布區富士見町 正文社

腸内强力殺菌新藥 醫學得業士若林哲朗氏創製
ワカ末
◇ワカ末の效力!!
腸消毒藥 として自休試驗に於て此種の藥劑に比し數倍の殺菌力を有し些も副作用なし故に安全にして卓效ある蓋し本藥の右に出づるものなし
大腸菌屬殺菌藥 として赤痢、腸チフス、パラチフスが僅少の日數にて治癒せる數多の實例を有し大多數者に有效なるに見るも殺菌力强きを知るを得べく其他の藥劑の及ばざる所なり
◇ワカ末の成分!! 芸香科植物中のアルカロイドの鹽酸鹽なり
適應症 急性慢性胃腸加答兒、腸の腐敗異常醗酵性下痢、大腸加答兒、腸チフス、パラチフス、赤痢、疫痢、コレラ、大腸菌性膀胱炎殊に大腸加答兒に特効あり
説明書送呈す 各地藥店にあり
定價 末劑 金廿四錢 金一圓五十錢 錠劑 金八十錢
發賣元 東京市麻布區笄町 合資會社 南信堂藥局 振替東京七八五〇番

酸い 甘い？
はて解せねど忘れ得ぬ味
パーピス!!
舊を棄て新に赴く人の心 千遍一律の清涼飲料水に飽き 更に新しく更生的にして然も單なる醫渇料としての外に或は滋味榮養的要素を要求する樣になりました。

美味●滋養●經濟
サイダーの八倍半
見本及說明書ハ各地藥店食料品店ニ有リ
クラトゲーン
乾卵食料品株式會社 大阪市東區伏見町二
P305

脳病良藥
健脳丸
勉强が出來ない。仕事が手に付かぬ。思索が纏まらぬ。すぐ煩悶をする。などの人々に。
をお薦めします、服む程脳がハツキリして心も愉快に、氣持よく、仕事や、勉强が出來ます。
主効 脳充血 神經痛 頭痛 脳膜炎 脳貧血 耳鳴 逆上症 卒中 中風 便秘 健忘 眩暈
特長 持藥とせば、便通を快くし、中風卒中を豫防する偉効あり。
本舗 大阪 東京 丹平商會藥房 ▲全國の各藥店にあり

憲政の新レコード
普選公布を祝す
東洋一大量生産の
レコード石鹸を召せ

空うららに くもりとえぬ
レコード洗濯石鹸
肌さへはやうに 風かほる
レコード化粧石鹸
東京丸ビル 合同油脂グリセリン株式會社

財界のほとり

安い動力

發展の餘地ある朝鮮の水力電氣の發電力は百萬馬力以上、有望といへばこんな有望なものはない。有望なものなら速かに開發するがよく、グズグズするは國富を徒らに寝せて置くやうなもの、實業一世の損の損なり。」

◇ 之を利用する大工業の起らぬを憂ずる人もあらうが、大工業の起らぬ所以は安い動力がないか

下らぬ事業は潰せ

ら起つてやらないのだといふて居るかも知れぬ。いづれは水電と大工業と一しよに發達するのではあらうがドチラが先に發足を掛けるかとならば主人公の水力發電の方になるのが順序だ。官民一致は如何なる場合でも必要だがこれなどは是非行してもらひたいものゝ一つである

水力電氣が有望だ、など今ごろ云つてるのは内地經濟、世界經濟に對していさゝか氣恥かしい位なのだから。

◇ 朝鮮事業界の過去はずい分と多く、役に立たぬ事業の多くを濫生した。なにがし興業・なにがし貿易、なにがし殖産など數へあげれば宛なりあつて、そんな所へ投ずる金があつたら水電のごとき基礎的の事業を起したらと思ふ向が多かつた。

◇ 近ごろ水電熱の勃興く財界に活氣を帯び來つたやうだが臨だけちやつまらない、懸命な努力を併はせやりゃでないか。

春繭買入

甲州系矢島其他 内地機業家來鮮

朝鮮繭は獨立國製に依つて漸く出廻りも接近して來たので各地に於ける繭は漸次旺盛となつてゐるが三井物産では本年度の内地製糸家の注文に應じて京城支店に於て目下の態勢である。尚例年と同じく甲州系矢島其他甲州系の機業家が來鮮する筈で本年度の繭の結果に就ても各地繭質の改良等の點に就き内地斯業の注目を惹いて來たので明かに斯界の爲め内地機業家の來鮮は好材料である

預金激減

組合銀行調査

京城組合銀行調査に係る組合銀行五月十五日現在預金貸出状況及び前期（四月三十日）比較左の通り（單位千圓△は減）

▲預金

	本期	前期比較
定期預金	[illegible]	[illegible]
當座預金	[illegible]	[illegible]
特別當座	[illegible]	[illegible]
別段預金	[illegible]	[illegible]
計	[illegible]	△[illegible]

▲貸出

	本期	前期比較
貸付金	[illegible]	△[illegible]
當座貸越	[illegible]	[illegible]
割引手形	[illegible]	[illegible]
荷爲替	[illegible]	[illegible]
計	[illegible]	△[illegible]

尚有價證券預け金高、金銀在高は左の通り

	本期	前期比較
有價證券	[illegible]	[illegible]
預ケ金高	[illegible]	△[illegible]
金銀在高	[illegible]	[illegible]

資金需要閑散

鮮銀券回收增

新資金の需要は極めて閑散である此結果漸次回收されつゝあつた鮮銀券は十六日更らに發行高八千五百十五萬圓、正貨準備三千五百四十三萬と先月十五日に比して七百六十八萬圓の減少を示し當て一億萬圓を出現してゐた三月三十一日より實に一千五百三十三萬餘圓の收縮となり資金面殆ど極めて閑散である

六月初より操業開始

王子製紙會社 新義州工場で

王子製紙新義州工場は過般來四十萬圓を投じ機械工事に着手中の處今回竣成したので愈々來月上旬より操業を開始する事になつた、而して原料の木材は鴨綠江沿岸産を使用する筈で其材料は大正十五年以降より年額十二萬石

興產會社成る

東拓殖銀が援

▲定款作成 十四年五月十六日

▲目的 不動産の賣買仲介並に經營、農事及山林事業の經營、金錢の貸付、財産の受託管理及管理以上各項に附帶關聯する事業

▲資本の總額 五十萬圓一株五十圓四分の一拂込

東拓殖銀行關係の殖産會社は韓相龍氏等發起して今回京城興産會社なるものを設立することゝなつた其要項左の通り

韓相龍氏談

東拓殖銀等に於て不動産に關係の賃借の取引は殆ど貸出をなしたる事で此處に依つて中產以下に及ぼす利益は概して大口なるを以て比較的勘く且朝鮮の實業家の要望の爲の利益を計るのである之等の點を補足するため此會社を設立する事にしたので此會社の精神は東拓殖銀の後援の下に經營の趣旨に依つて投資し以て中產以下の小地主を多く作る積りであるから創業の現状に鑑み穩健以上の成績を擧ぐるであらう

尺縮を窒林業より安く拂下げ八萬尺縮は自家所有山林及び一般市場より買入れる筈であるが本年度必要資材は豫て樺太より三萬尺縮の輸入を了へ今回又復二萬四千尺縮の資材が龍岩浦に到着したので來月上旬よりの操業には差支へない見込で目下機械設備に忙殺されてゐるが同工場の復活は國境に於ける各種事業の上とも見られ同地經濟に在る一般市場には頗る好感を以て迎へられてゐる

鈴木商店整理

鮮銀から目付役

【大阪電報】鈴木商店に對し一億數千萬圓を融通せる鮮銀行は昨年來神戸支店副支配人佐々木氏外數名をして鈴木の經營上の機關に關與せしめると共に金利も三錢二厘から二錢八厘、二錢五厘と下げ利子を手控へて支拂ふ有様に鮮銀整理の低利融通を謀り其他整理を要する點は勘くないと云ふが此整理は行はれば鮮銀の更迭もあるべく事業の整理は順潮に運び得るまで徹底的に行くまいと

四月貿易統計

對内地移出入

朝鮮總督府調査四月中朝鮮對内地貿易額統計左の如し（單位千圓△は減）

移出品入價額

區別	四月	累計	比前年
移出	[illegible]	[illegible]	△[illegible]
移入	[illegible]	[illegible]	[illegible]

移出

計	[illegible]	[illegible]	[illegible]
移出超過	[illegible]	[illegible]	[illegible]
米及穀	[illegible]	[illegible]	[illegible]
小麥	[illegible]	[illegible]	[illegible]
大豆	[illegible]	[illegible]	[illegible]
小豆	[illegible]	[illegible]	[illegible]
魚類	[illegible]	[illegible]	[illegible]
海苔	[illegible]	[illegible]	[illegible]
煙草	[illegible]	[illegible]	[illegible]
牛皮	[illegible]	[illegible]	[illegible]
繰綿	[illegible]	[illegible]	[illegible]
繭	[illegible]	[illegible]	[illegible]
生糸	[illegible]	[illegible]	[illegible]
作蠶糸	[illegible]	[illegible]	[illegible]
黑鉛	[illegible]	[illegible]	[illegible]
石炭	[illegible]	[illegible]	[illegible]
金鑛	[illegible]	[illegible]	[illegible]
鐵鑛	[illegible]	[illegible]	[illegible]
鐵	[illegible]	[illegible]	[illegible]
牛	[illegible]	[illegible]	[illegible]
パルプ	[illegible]	[illegible]	[illegible]
木材	[illegible]	[illegible]	[illegible]
海藻	[illegible]	[illegible]	[illegible]
肥料	[illegible]	[illegible]	[illegible]
其他諸品	[illegible]	[illegible]	[illegible]
合計	[illegible]	[illegible]	[illegible]

移入

米及穀	[illegible]	[illegible]	[illegible]
小麥粉	[illegible]	[illegible]	[illegible]
砂糖	[illegible]	[illegible]	[illegible]
清酒	[illegible]	[illegible]	[illegible]
煙草	[illegible]	[illegible]	[illegible]
燐寸	[illegible]	[illegible]	[illegible]
綿糸及打綿	[illegible]	[illegible]	[illegible]
生金巾及生シーチング	[illegible]	[illegible]	[illegible]
金巾及シーチング	[illegible]	[illegible]	[illegible]
天竺布	[illegible]	[illegible]	[illegible]
白木綿	[illegible]	[illegible]	[illegible]
綿木綿	[illegible]	[illegible]	[illegible]
ジンス金巾及雲斎	[illegible]	[illegible]	[illegible]
毛織物	[illegible]	[illegible]	[illegible]
絹織物	[illegible]	[illegible]	[illegible]
衣類	[illegible]	[illegible]	[illegible]
印刷料紙	[illegible]	[illegible]	[illegible]
其他紙類	[illegible]	[illegible]	[illegible]
石炭	[illegible]	[illegible]	[illegible]
セメント	[illegible]	[illegible]	[illegible]
陶磁器	[illegible]	[illegible]	[illegible]
鐵條棒及板	[illegible]	[illegible]	[illegible]
鐵メッキ	[illegible]	[illegible]	[illegible]
鐵筒及管	[illegible]	[illegible]	[illegible]
洋鐵釘	[illegible]	[illegible]	[illegible]
鐵道建設用鐵材	[illegible]	[illegible]	[illegible]
機械類	[illegible]	[illegible]	[illegible]
木材	[illegible]	[illegible]	[illegible]
藥品及染料	[illegible]	[illegible]	[illegible]
肥料	[illegible]	[illegible]	[illegible]
其他諸品	[illegible]	[illegible]	[illegible]
合計	[illegible]	[illegible]	[illegible]

朝汽新船建造

資金借入調談

在釜山朝鮮汽船會社は從來沿岸航路の運送に從事して居たが使用船舶不足にして且つ非常に不便なので優秀な新船を建造すべく資金を融通する事となり過般來總田朝鮮銀行副總裁の下に内地保險會社筋へ交渉中であつたが今回年利八分三十萬圓見當の借入内約が出來た由である

京城商議提案

全國聯合會へ

第三十一回全國商業會議所聯合會は六月中旬東京に於て第八回全鮮商業會議所聯合會は七月二十二日から三日間元山に於て何れも開催することに決定したが京城商業會議所か

手形交換週報

京城手形交換所週間交換高を（五月十二日より十六日）の如し（單位千圓△は減）

小切手	[illegible]	[illegible]
送金爲替	[illegible]	[illegible]
約手	[illegible]	[illegible]
政府小切手	[illegible]	[illegible]
郵便爲替	[illegible]	[illegible]
公債利礼	[illegible]	[illegible]
雜證券	[illegible]	[illegible]
計	[illegible]	[illegible]
前週比較	△[illegible]	[illegible]

五分利國債賣出し

十九日附告示を以て國債募集賣出及元利金支拂郵便振替貯金特別取扱規則に依り郵便振替貯金事務を取扱ふ郵便局所に於て五分利國庫債券（第二十三回）の賣出を取扱ふ旨公示さる其要項左の通り

一、賣出期間 大正十四年五月廿五日より同六月十日迄

一、額面種類及賣出價格
廿五圓券 二十二圓五十錢
五十圓券 四十五圓
百圓券 九十圓
五百圓券 四百五十圓

備考

右五分利國庫債券償還期限利率等左の如し
償還期限 大正二十六年三月一日迄
利率年 五分
利子支拂期 三月一日、六月一日、九月一日及十二月一日
初期利子（大正十四年九月一日渡）
額面百圓に付一圓二十五錢
利廻歩合 六分五厘

日を刮く強氣

内地市況の小戻し歩調となつたのは米棉綿糸の寄付稀薄となつたにも因らうが内地各銀行は相變らず遊資の放資口に困り公債社債類は最早買餘地のないまでに買はれて居る状態で漸く株式に向つて放資するに至つた爲め昨今の小戻し歩調は明かに遊資證券化の折柄とて愈々資金が株式に集まり金の分布に伴ふ金融緩漫の結果は强氣の間に處し居る状態で相場は昨今の値頃は強氣の間に漲る分の注意を惹くに至つたのである

官私鐵道の連絡に關して要望する件

京取買氣潛在

京取は今朝國際で一部のバイカイやら小口の買物があつたが相場は相變らず小甘い處を見せて居る是は決算期を控へて居り今期から値頃安と相俟ち買氣は相當潛在せる模様なるも何分にも金詰りの甚しい際とて株式市場には手控へとなつてゐるに過ぎない

株式

商情尚不透明

金詰りの甚しい爲めに極度に買氣の萎縮せる折柄とて今期米棉二十五高綿絲三品高に大阪市況は保合作ら小締り歩調を入れたが買氣を刺戟するに至らず頗る閑散なる場面を持續し一般に機を見て手詰め

期米

吹値狙も一興

昨今の相場を觀るに正米事情から云へばそう下へも行けないが値頃や四圍の事情から押すと之れ以上急に高くもなれないと云ふ状態で謂は買勢と値頃の板挾みに二進も

九圓に引上げ

大新長期證據金

大新の長期取引證據金は從來七圓であつたが今度九圓に引上げ十八日から實施した

在米更に減少

去十六日現在の仁川在庫穀物左の通りにて其内玄米は前週に比し七百石減少し

丸マ更に積出

過般神戸へ五千石の移出を行ふたマ筋は今朝更に積出したがこれも山田の手當米と云はれて居る

株式と米況（十八日）

京取株式

前場 米棉商況綿糸高作ら大阪市況見るべき商内なく踏株氣重く保合閑散裡に大引

▲京取二十一錢安▲仁新保合▲新四十錢▲安大新十錢安

前場手口 ▲京取市川二百

大連期米

前場 [illegible]

後場 [illegible]

京取短期

[illegible]

出來高

[illegible]

各地市況

（東京電報）近火の爲め本日は東京株式市場臨時休會す

大阪長期

[illegible]

大阪短期

[illegible]

仁川期米

前場 大阪の小高移りに利喰ひ統きの賣物多く三十六圓七十錢と變りなく寄付金太買組ひと大阪の小堅き報に引際七十二錢と締りて大引

後場 三十六圓七十四錢に始め大阪四節四十圓飛報を入れて買氣を刺戟し跡九十錢高に跳ね拋回頑張の氣味であつたが大阪高は

各店の倶合せ

[illegible]

各地期米

[illegible]

鮮内正米

京城

良質の商品拂底なく一面原料モミと共に漸く手持筋は依然として漸く買物あるも仁川三等三圓九〇四等三五六〇地週り玄米は良都三圓九〇見當を強含み持合と云ふ處にて白米は十錢方の氣配あるが仁川渡の三十九圓五十銭處の持値にて其れ以上の取引なく大豆は龍山二二圓六〇長端二圓二〇金汗二一圓連錢二二圓三〇處の唯かり唱へなるが値頃行詰り

仁川

丸キ角チ三等三六圓一〇四等三十五圓六七十錢穀神力精十一錢一厘在來種十錢八厘地白玄米三三圓八〇見當なるも實物薄にて小口弗々の取引である

釜山

群山

大邱

京穀延べ

前場 [illegible]

後場 [illegible]

正米標準

丸キ四等三五圓九〇錢

白米卸 三八圓八〇錢

豆粕低落歩調

豆粕は肥料季節賣買の一巡に伴れて購買力減退し相場は一時の强調に比して順次低落十六日京城渡し一枚二圓四十三錢と七、八錢方の安値である而て目先尚相當下押模様

▲銀行取引停止處分 西大門通三ノ二 [illegible]

粟は依然逆鞘

滿洲粟は產地依然强調であるが當地は外米の賣行盛況に伴れて相場は下降種を示し當地と逆鞘の奇現象を呈し商況閑散で十八日市況次の通り

硫安氣配鈍狀

豆粕其他肥料類の購買力減退した結果多額の輸入を見た硫安も手持品の増加に對し買氣振はず氣配は漸く軟弱となり相場は京城渡し七圓四十錢と變らないが先行安値を期待されてゐる

下關小麥粉市況

仁川穀物出入（十七八兩日）

中東移出旺盛

昨今に於る仁川よりの移出米は山田の手當米と大阪行き白米を除くと外は殆ど名古屋方面の移出多く最近の移出高は相當の數に達してゐ

取よりく

海外經濟電報

鮮銀帳尻

日銀帳尻

内地コール

仁川米豆取引所仲買人 大新田義民 電話長二〇四番

定期米賣買 井木板商店 堂島米穀取引所取引員 大阪北區堂島浜通一丁目

仁川米豆取引所仲買 大野正次郎 電話長三番

農業家各位ニ告グ

苗ヲ本田ニ植付テカラ第一ニ心配ノ起ツテ來ルノハ浮塵子ガ發生シテ軟イ苗ヲ害スル事デアル從來ハ此ノ浮塵子ノ驅除ニハ種々ナル方法デ行ハレテ居ルガ一番廣ク行ハレテ居ルノガ注油法デアル此ノ注油ニ使用サレテ居ルノハ石油、機械油、鯨油、魚油、解テナイ除虫油等デアル農業家ノ理想トスル程ノ品ガ無カツタカラ此等ノ油ヲ使用シテ居タノデアルガ此度浮塵子驅除油研究所ノ山野丑松氏ガ數年間苦心研究ノ結果得タ驅除劑健稻油ハ農業家ノ最モ理想ニ近イ驅除油デアツテ價格ハ低廉デアル最モ誇リトシテ居ル事ハ營利ヲ目的トシテ居ナイ點デアル浮塵子ノ被害ハ毎年少クナイ農業家ハ年々コレガ爲メニ惱マサレテ居ルノデアツテ國家損失ハ實ニ莫大ナルモノデアル

ル今年ハ發生豫察ガ付イタナラバ急イデ此ノ專門驅除劑健稻油ヲ購入シ從來使用サレテ來タ代用油ト如何ナル點ガ異リ如何ニ被害ヲ防グカヲ比較シテ健稻油ノ眞價ヲ知ツテ戴キ度イノデアル此健稻油ハ從來使用サレタ油ノ如ク滴下シテ全面ニ擴散スレバヨイノデアル効能ハ永々ト書カナイ實際ニ使用シテ良イ物ガ一番良イト斷定サレルノデアルカラ是非一度試ミラレ健稻油ガ何レ程偉大ナル効果ヲ示カ又何故政府カラ補助セラレルカト云フ事ヲ領カレル事ト思フ購入ハ一人〳〵注文サレルトオ互ニ手數ガ掛リ又相違ガ出來テ來ルカラオ互ノ爲メニ

各道ニ一名宛販賣代理人ヲ定メテ之等ノ仕事ヲシテ戴キ度イノデアル然シコノ販賣代理人ノ人格ハ社會奉仕ノ精神ヲ以テ取扱ツテ出來ル方デナケレバイケナイノデアル價格ハ實費デ提供シ營利ヲ目的トシテ居ラナイカラ取引ハ現金デアル事ヲ承知シテ戴キ度ヒノデアル然シ代理人ニ對シテハ代金立替ノ利息トシテ代價ノ六分ヲ割戻シ別ニ一函ニ付拾錢宛ヲ當方ニ於テ積立シ百圓ニ達シタ時ハ元利金揃ヘテ御渡シスルノデアル右販賣代理人希望ノ方ハ左記ヘ申込相成リ度別ニ代金ヲ支拂ハレル以外ハ金錢ヲ要セヌノデアル

京城府明治町壹丁目五十六番地
浮塵子驅除油研究所
電話本局三八八番

健稻油發賣元
京城明治町壹丁目五六
山野丑松
振替京城八三三番

京城日報

（朝刊夕刊を合せ十二頁）

京城太平通一丁目　發行所　合資會社京城日報社

[illegible]

受驗と學生

◎六月號出來　◎發行所　東京麹町區富士見町六ノ七　振替口座東京二八六〇一番　研究社

◇明年度志願者へ　受驗必勝秘法

◇本年度入試答案批評

◇優良答案と劣等答案

◇明年度受驗者への警告

本年度入試問題集　關西學校訪問記　獨學者への試驗問題

◎日本の學生諸君へ……（北米中學生ムーア君より）

◎各學校數學問題解答　◎各學校新合格記　◎各種試驗案内

◇當年の選手・現在の名士……

受驗界唯一の大腦

定價一冊金五拾錢（送料二錢）　特別一ケ年分十二冊前金六圓貳拾錢（送料共）

中學生

日本唯一の高級少年雜誌

◇怪奇探偵　巴里の二重殺人（深夜の塔下に怪しい銃聲!! 意外又意外!! 兇悪な殺人犯人が可憐な美少女であらうとは）……橋爪未央

◎（立身案内）夜間中學から三色の花

◎（紀行冒險）アフリカ大陸縱斷記

◎（體育運動）極東オリムピツク大會の思出

◇冒險奇譚　魔海サーガツソーの探檢（千古の秘密を包む一海上の牢獄!! 恐るべき傳説の化物が果して出現するか?）……野尻抱影

◇ゆく雲に寄す（少年詩）白鳥省吾

◇六月の物語（支那傳説）米田華紅

◇委員選擧前後（學生小説）料治朝鳴

◇虚空の覆面鬪（秘密小説）木多秀彦

◇僕のお父さん（輕快小説）橋爪呂

◇秘密のダイヤ（映畫漫畫）一

◇拔刀舍監（滑稽探話）寺島水棹

◇學生不滿比べ（學生漫畫）すすむ

◎（海洋奇話）金のマドロス・パイプ……吉田一穂

◎（風俗物語）印度の蛇つかひ……水野明男

◎（映畫物語）フランダースの少年……記者

◇戰國史話　一番槍の爭ひ（プーンと投げた槍先は一人の敵を田楽刺にし、勢餘つて後の二人を團子の如に刺貫いた）……霜田史光

定價一冊金五十錢（送料二錢）　特別一ケ年分十二冊五圓六十錢（送料共）

五六年の小學生

豫習復習の良教師

◇五年の皆さんへ!!!

▼五年のお講義▲

◎算術……依田先生

◎讀方……（福田・川根）先生

◎修身……長谷川先生

◎地理……（川合・長上）先生

◎歷史……（上野・吉田）先生

◎理科……金田先生

◎心性……駒馬先生

◎綴方……井口先生

▼六年のお講義▲

◇六年の皆さんへ!!

◎歷史小說　戰國涙物語（戰國時代の人情哀話!!）水島二郎

◎少年劇　感化院の子供（哀れに而しい少年の物語!!）料治朝鳴

◎毎月附錄　理科譜記帳

◎童話　白い鯉（父が釣りあげた鯉の王様!!）酒井朝彦

◎冒險小說　蠻地の小勇士（第二回いよいよ大術戰!!）川端龍三

三百名大懸賞

◎玩具の作方

◎英語の先生

□五年によく出る問題　□六年によく出る問題

新しく五年生になつた皆さんも本誌さへ讀めば樂に陸習が出來て必ず優等生になれますよ!

既に本誌を御存じの六年生の皆さんもこれから先の難しい算術や入學試驗にはなくてならぬ良教師

定價一冊金五十錢　一ケ年分十二冊前金六圓（送料共）

普通文官養成講義

創立十有三年の經驗に基き受驗本位に講述せる模範的本會講義錄を看よ

青年活躍の天地　官界に在り!!

◇……更始一新自己の新運命を開拓すべき時は今……◇

天は自ら助くる者を助く。徒らに其不遇を嘆く勿れ、諸君の進むべき唯一の進路あり。職に貴し得るは唯官界也。小學卒業の學力にて容易に斯界の權威たる本會の指導に依り職務の傍ら僅少なる學資と一箇年の短日時とに中學卒業以上の資格ある判任官たるを得べし。

財界の不振に伴ひ、職難の嘆聲天下に滿つるの時、獨り我官界は這般の行政整理に伴ひ老朽淘汰を斷行し、多數の新人を採用しつゝあり。赤手空拳、大に飛躍せんとする青年は此好機を逸せず速刻官界に入るの志を堅め、斯界唯一の本會講義錄に學べ、其講述の平易懇切なるは勿論其内容の優秀卓越なるは天下既に定評あり。

されば畏くも攝政殿下の台覽を忝うするの光榮に浴せり。

會長　前大藏大臣　從三位　勝田主計

東京市日本橋區濱町新大橋際　日本大學法制學會　電話浪花一五〇五番　振替東京二三四五六番

講義の價値は講師にあり本會講師は何れも斯界一流の大家なり

法學博士　中村進午
法學博士　清水澄
法學博士　横田秀雄
法學博士　小林丑三郎
法學博士　山岡萬之助
法學博士　板倉松太郎
法學博士　岩田一郎
法學博士　柳川勝二
高工教授　笠原留七
文學博士　大類伸
文學博士　保科孝一
文學博士　佐々政一
日本大學教授　野口保興
文學士　久保天隨

最近新潟・茨城普通試驗に五割の合格者を出し本會講義の聲價益々騰る!!

◎見本つき會則　申込次第進呈

三澤に「講義錄會則請求」と書き他の字句を記入せず申込あれ

受驗準備に最も都合よき姉妹書

系統式　化學解（新刊）

系統式　物理學解（四版）

定價二圓・送料十二錢

兩書に附する系統式一覽表は著者の創意になり速習に頗る便利なり。本文は其配列に苦心し何れの項も直に答となる。されば本書を熟讀すれば條件も直ちに答となる。其他の参考書を見る必要もなく講義を開く要もない。最近十年間の問題を挿入し答解を附す。

元物理學校講師　服部春之助先生著

自學自考　化學精義

高等豫備教育に優盛せられた服部先生が多年の經驗を基礎として編纂された講義なもので受驗學生には頗る貴重な虎の巻である

四六形實用版　定價八拾五錢　送料六錢

發行所　東京牛込早稲田　文明書院　振替東京一七二〇

發動機とポンプ

インターナショナル

みのくち式A一型

農商務省比較審査　甲級第一位

二馬力半ヨリ十馬力マデ

日本總代理店　合資會社泰明商會　東京京橋銀座二ノ三十八　神戸磯邊通二ノ三十八　名古屋中區大池町四ノ十　京城府黄金町一ノ一八一

於平和博覽會金牌受領

灌漑・排水

三ケ月修業

自動車練習生募集

長期實習十四ケ月任意成修業容易一月修八八週二月修九二週

詳細案内書二錢封入申込次第送　京城府岡崎町　朝鮮自動車研究所

英文解釋指針

早稲田高等學院講師　山下祥輔先生著

本書は早中から初め十餘校の家庭讀本又は更新讀本として採用されて居る。受驗準備の自習用として優秀なものである。

三六版總布製　定價一圓廿錢　送料八錢

增田藤之助・日高只一先生監輯

（受驗生英學生期待の良參考書重版出來）

セルフヘルプ講義
プッシング・ツー・ザ・フロント講義
バイオグラヒカル・ストーリーズ講義
アチーヴメント講義

右四種講義の原文平明解譯要當は學生の其先生であるまた註解の懇切にして精しきことは獨歩であるこれに種々の入學試驗問答を附したことは本邦の空前のものである自習生の好い本であるから受驗者の必要な虎の卷である

早大講師　鈴木善一郎・武者金吉兩先生著

原文・譯解・註譯・例題・試驗問題解

袖珍總六號・內容豊富・總布上製

定價各冊一圓十錢　送料六錢

受驗本位　英語熟語ガイド

早稲田高等豫備校講師共編　定價一圓八十錢（送料十二錢）

諸句三千、類例二千、總枚數千三百、蓋龍登門の鍵質に本書は著者諸講師數年の協力によつて出來たのである。如何なる難關も鍵を握れば開くことは容易である、これはこれ即ち其鍵である、されば一日も早く此の鍵を得て難關突破の秘訣を極められよ!!

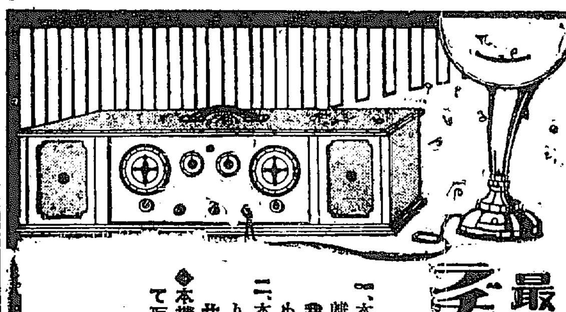

最高級無線電話受信機

ラヂオラ・スーパー・ヘテロダイン

最新輸入品

特徴

一、本機は感度極めて鋭敏でありますから遠距離の放送も明瞭に聽き取る事が出來ます。我國で米國のKGO局の放送を聽取したのも此機械であります。

二、本機内には枠型のアンテナを取り附けてありますから空中線も接地線も必要と致しません。

◆本機は全國到る所の主なるラヂオ商にて取次販賣致して居ります。

東京電氣會社京城出張所　京城府南大門通二ノ一　日本生命保險ビルヂング内　電話二九八九

元輸入　神奈川縣川崎市　東京電氣株式會社

國産　森永ミルク

愛兒を健康に

育てやりとお心をくだく母親はミルクの品質についていろいろと御ためしの結果雖方様も森永ミルクをお用ゐになつて始めてミルクの眞價を知つたと申されます論より證據實上高は日本一です

罐詰

日之出印　グリーンピース　青豌豆

普通の生豌豆と異ひ煮ても香味を失ひませぬ　一摘みでお料理が引立ちます

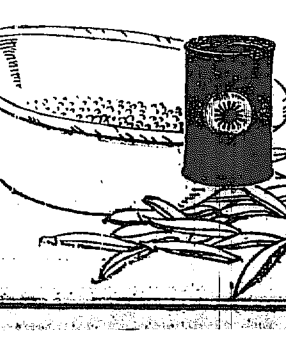

C142

最新刊

京城　大阪屋號　振替京城二三五七番　電話本局二〇八番

古屋美貞著　經濟原論　四、二〇
前田曙山著　肉の牛數　一、七八
原久一郎譯　人間の渡　二、一〇
田島錦治著　經濟原論　五、七七
松原寛著　藝術の門　一、七七
一九二五年版　日本詩集　一、八九
林良吉譯　會計及貸借對照表　三、一五
大塚金之助譯　經濟學原理分冊　三、五七
松本米次郎著　書畫を手に入る迄　一、八九
小川敬次郎著　鐵筋混凝土の知識　二、一〇
山口正太郎著　中世寺院法と經濟思想　一、五七

師範學校入學・小學教員檢定　受驗準備講義錄

本會講義錄は新式各學科練習カバーを應用し會員諸君をして最も正確に試驗要項を會得せしめ試驗場に於ける勝利者たらしむるに苦心せる獨創的特色ある唯一無二の講義録にして六ケ月講習後及第者容易見本會則無代進呈す　東京京橋區小石川五三八　大日本受驗研究會

茶道具　生花　專門　常廣商店

遠州正派盛花　未生流生花　教師　常廣春道齋

京城明治町二丁目　電話本局三九番

良質優品

矢千代サイダー
金剛サイダー
かすみシトロン
矢千代シトロン
白十字葡萄酒

平壤本町　朝鮮飲料合資會社

第一銀行京城支店

資本金五千萬圓
積立金四千四百八十萬圓

株式會社　第一銀行京城支店

京城府南大門通三丁目九番地

電話本局　振替貯金京城

支配人　島原鐵三

富豪を襲ふ

強暴を逞ずる

日佛協會總會

京城日報 行政調査方針

一

去る十五日第一回會議を開いた行政調査會に於て、加藤首相の述べた挨拶は、大體整理の基本となるべきものを指示してゐるが、何しろ人員の整理は打切りといふことになつて居る關係上、行政組織の根本に觸れた改革といふものは出來る筈はなく、政府もそれを避けて、嚴に能率の増進と事務の簡捷とを目的として、各省の事務を整理刷新する位のことで、お茶を濁すらしい。

二

首相の指示した調査方針は[illegible]に分れてゐる。第一は文官任用及試驗制度の改正である。首相は『現行の文官任用に關する制度は徒を專ら任用の公正を期することに用ゐたる爲め、稍窮屈に過ぎ時勢の進運に副はざるの憾みがある』と謂ひ、適材を適所に配し得るの途を一層廣くするため、任用令と試驗制度に改善を加へる必要を述べてゐるが、一々尤もである。憾ふに現行の任用令は、明治以來の情實任用の弊を矯めるためといふよりは、政黨の跋扈を防ぎ官吏の地位の安全を保障するため設けられたものであり、當時に於ては無論[illegible]何等の融通性なき官制にして[illegible]選擬をして職官を恣にせしめてはならぬ理由が充分にあつたのであるが、今日にては實際問題に過ぎてゐる。しかもその弊害の最も大なるは如上文官任用令よりも寧ろ軍大臣の制限である。他の大臣には、陸海軍人にても任命し得らるゝに拘らず、陸海軍大臣に文官の任用が出來ぬといふのは、徹頭徹尾を失つてゐる。然るに首相は之に關して何とも言はぬ。固より我等は、陸海軍大臣は之れを軍人中より求めるのが、即ち適材を適處に置く所以に外ならぬと信ずる。然も文官は陸海軍大臣になれぬといふ制限は此際撤去し、誰でも陸海軍大臣になれることにして置くのが當然だと思ふ。即ち政黨の總裁や實業家から陸海軍大臣を出すことは、是非共望ばねばならぬ事とも考へぬけれど、適材さへあれば、之を任用し得る途を開くことは、別に反對すべきでない。

三

現内閣が、法制局長官、[illegible]、總監等に黨人の侵入を封じたのは、首相の官僚的悪癖として世人に非難されたことであるが、之れは政黨の政黨員を任命されては困るものであるし、官僚が其方面から採る方が無難である。その代り我等は他の方面に自由任用の範圍を擴くことを主張する。政府に於ても大臣、[illegible]、鐵道各省の如き特別技能を要する官廳では、範圍を限つて特殊文官の試驗任用の範圍を擴張することとする意圖もある模様だが、特別技能とは何も技術といふ方面のみに限らず、殊に農商工務省の事務官の如きは、最も經濟的知識と經驗とを要すべき理由明白であり、從つて斯かる方面にも自由任用の範圍を擴くして[illegible]

四

我等は人材登用の爲に、任用令改正の必要を認めるが、あまり自由にして、官僚組織の基礎を危くするのは考へ物である。英國の政黨が官僚組織の上にその健全なる運用を見てゐることは何人も知る所であつて、現内閣が政務官と事務官の別を明かにしたのも、英國に傚倣した譯である。普通官僚といへば如何にも好い感じを伴はないが、それは官僚の弊のみが世人に厭惡されてゐるからである。此の弊害を除きさへすれば、官僚組織は、政黨内閣の下に於ても、その存在理由を保つべきものである。その弊風とはいふ迄もなく、法律規則にのみ囚れて杓子定規の形式的仕事のみをすることであつて、能率の増進、事務の簡捷といふ以上、先づ此の官僚的弊風を除去せねばならぬのである。それは任用令と試驗制度の改正と分離することが出來ない。我等は此點に於て、誠に後藤子が嘗て喝破した如く、我國の法律中心の弊を去るため試驗制度にも法律萬能主義を打破し、もう少し新時代に適應した文化科學の科目を入れねばならぬと考へる。これは後日別に論ずるとして、その他首相の述べた官制各省の整理縮少、地方行政組織の改善、官廳間の系統を正し組織を簡明ならしめる及許可認可事項の整理等は、事務の簡捷の上に多少の効果あるを疑はぬけれど、最も重大なるは任用令及試驗制度の改正である。

廿四日出雲で横濱御出航
七月六日マルセーユ御着 秩父宮の御渡英發表

【東京電報】秩父宮殿下御渡英に就て十八日左の如く發表された 即ち五月二十四日正午軍艦出雲で橫濱御出航、二十八日[illegible]御著、[illegible]六月二日[illegible]、六月九日香港[illegible]、七月六日マルセーユ御著、[illegible]英國へ渡らせられる御豫定である

御質素を極めた 殿下の御旅支度

【東京電報】秩父宮殿下の御近狀は極めて御多忙である、然も殿下には殊の外御元氣に渡らせられるので聊かの御疲れもなく朝六時半御起床、夜は十一時に御就寝され夕刻から御散歩に御出ましになる[illegible]されるが、最近は御寛ぎになる暇とてもありません、御渡英の御仕度とても平常より成るべく簡素にと申されて別段にこれと云ふ御仕度もなく、調度品は船中での必需品のみに限られ途中で御買上げになるので、全く簡易な御仕度でございますし、英國に於いて必要の品も[illegible]

政府から右の命令を受けた、氏は來る廿七日殿下の御乘艦出雲で横濱を御出發、本國に於て殿下をお待ち申上げる事となつてゐて、マルセイユ迄出迎殿下を御送り申上げると九月再び歸任の筈

新政友會を向ふに廻して
憲本提携の噂が濃くなる 憲政會の積極態度

【東京電報】政革中三派合同に刺戟された憲政會少壯有志議員は最近にいたり對政友會策を考慮する必要ありとし、幹部を督勵するところあつたが幹部も漸く積極的の態度に出でんとする模様あり、目下加藤首相の[illegible]も更に角表面は二派協調をなして行く以上、表立つて種々の計畫に携はる譯にも行かないので閣内にあつては飽まで協調の態度に出づるが地方に於ては永年の習慣もあり政友會と憲政會の競爭を自由にする外なく、相手の陰謀には乘ぜられないやうにする必要ありと言ふ態度になつて來たので憲政會の少壯有志代議士は先づ新政友會に對抗する第一段の策として貴族院と政友本黨との提携を畫策し、貴族院では研究會、交友俱樂部の議員で憲政會、政友本黨少壯有志代議士約二十名が近く會合するに至るだらうと見られてゐる

憲本切崩し
政友地方大遊説の計畫

【東京電報】政友會は今回の合同問題を機會に地方支部の擴張をなし各地に遊説員を派遣して一齊に地盤の擴張をなし本黨側の宣傳に乘ぜしめないやう先廻りをして本黨は勿論憲政會側地盤切り崩しに關する對策を[illegible]それがため近く幹部會に於ける[illegible]の終了後直ちに特派員を各地に特派し本部支部相呼應して同志を糾合し更に新入會者の[illegible]同時に[illegible]黨員も大々この方針に向ひ邁進し同志を集め組織を擴張し、一、二ケ月の後には地方の大半を入手せしめ然る後無理矢理に本黨を引入るゝ策を立て目下各幹部は種々腐心して居る

政革合同は政府に障りなし
危機は寧ろ來議會中 政友會は不利に陷る

【東京電報】三派合同問題を中心としての政局の推移は政府の運命等に付世間で疑議百出有力筋は左の如く觀測を下してゐる、即ち三派合同は政府に何等の苦痛を及ぼさなかつたらしい、其理由は[illegible]期に反し百四十名に滿たぬこと[illegible]今一つは新政友會も最初の意氣込みと相違して政府攻撃に餘りに[illegible]者あるからである、斯る形勢だから三派協調が合同に依り二派協調になつたのみで政府の基礎には何等の影響がない、如何に中橋總裁が入閣したとしても政友會は政府と[illegible]

張作霖氏憤る
カラハン氏に抗議通告を 段執政に電請す

【北京特電】奉天の張作霖氏はカラハン氏が[illegible]援護の[illegible]を入れ[illegible]をなしつゝある[illegible]列車が支那領土內通過の[illegible]の便宜を與へざること[illegible]を請[illegible]張方面に[illegible]しむる旨カラハン氏に通告せられるやう段執政に電請して來た

日露交涉 論功行賞
陞授爵はない

【東京電報】政府は日露國交樹立に成立した日露條約の交涉當事者の論功行賞に付き詮議中で近く決定の上發表される筈である、而して今回の行賞範圍は直接交涉に關係した者及び之に盡力した者の小範圍で陞授爵は[illegible]のことなく單に叙勳その他の方法によるであらうと

支那關稅引上げ
九ケ國會議終了後

【巴里十七日發電】支那が關稅會議の[illegible]支那に關し佛國との交涉[illegible]鞏固にした[illegible]で實現せられんとしてゐる[illegible]北京に於て開催され[illegible]外に日下[illegible]議を極めてゐる[illegible]議するであらうと想像されてゐる

兩おとど 門前拂
園公うるさがる

【京都電報】野田卿相は政友會代表として十六日桃山御陵に參拜ついでに清風莊に西園寺公を訪問する筈だつたが公は風邪氣味だとて面會を斷り十七日早朝も斷られたので[illegible]その儘[illegible]大阪に向つた、又同時に京都入りの高橋相も公に面會を求めたが同じく斷られ午後大阪に赴いた、老公の[illegible]十七日朝は[illegible]はうるさいからと側近の者に[illegible]

國家總動員の施設
近く調査委員選定

【東京電報】國家總動員は軍部當局の最も重要なる問題で軍部當局では近く調査委員を選定する筈である[illegible]

總督指示
道知事會議に於ける(1)

【外事に關する件】

【第一 內地外旅券の發給】勞農政府は大正十二年三月以來其の在外代表者の査證を經たる旅券を所持する者に非されば、絕對に入國を禁じたるを以て本邦人の入國に付ては特別の事情ある者の外は入國の困難なる事情を承知し、自ら入國に伴ふ危險の負擔を辭せさる者に限り、之れに旅券を發給し一般には之が發給を見合はすべき方針を執り來りたるが、[illegible]以て今後漸次交通の途開けたるを以て之に至るべきは言を俟たず、然るに勞農政府は其の國情に鑑み我か堅實なる資本家技術員の來援を希望するも

(一)確實なる資本家又は其の代理者に非さる所謂利權屋等

(二)再渡航者、新渡航者の何れたるを問はず醜業婦及其の關係者

(三)賭博常習者乃至前科者等浮浪の徒

(四)在露日本領事其の他我か官憲の證明なき一般勞働者

(五)無資產にして且在露商業機關と取引關係なきか若は一攫千金の暴利を射むとする商人階級

(六)學資不十分なる學生等

(七)露國領土內旅行團の入國を許可せざる方針のみならず入國令入國し得たりとするも西伯利の現情に於ては其の徒の生活は殆んど困難に陷るを以て渡航せしむるを容易に許可せず[illegible]の外は旅券を發給せざる[illegible]措置せらるべし

【地方行政及土木に關する件】

【第一 地方官吏の養成並訓練】過般行政整理に際し行政講習所を廢止し又各種講習會の如きも成るべく之を見合すの方針を採りたりと雖、地方官吏訓練は決して之を等閑に附すべきに非ず、今や地方官廳に於ける事務の範圍擴張し地方官廳の努力に俟つべき各般の施設亦漸く多からむとするに拘らず、其の局に當るべき職員は却て減少せられたるを以て優秀なる人材を養成し事務の刷新、能率の増進を圖るに努むるの要一層切なるものあり、各位は深く此の點に留意し部下職員を督勵して斗筲研鑽に努めしむると共に地方官吏の養成に適當の方途を講ぜらるべし

【第二 地方行政及財政の整理】地方團體に關して中央事務の縮少の事は[illegible]各位は深く此の點に留意し[illegible]光を認め得たるは[illegible]むか爲には一層今後の[illegible]らざらむことを要す[illegible]數年ならずして自然諸經費の膨脹を招く如きことあらむか却て竟本整理の趣旨を沒却するに至るべきが故に豫算の編成に當りては深く考慮を加へらるゝと共に其の經理に付ても整理の主旨を體し、追加更正の如きは天災地變其の他法令の改廢等に依り[illegible]

【第四 地方團體豫算の査定】地方團體豫算の經理に付ては苟も放漫の弊に陷るか如きことなき樣常に留意せられつゝあることを信ずと雖も當局の財政上大整理の結果、既往[illegible]には特に旅費、修繕費の如き經費を[illegible]節約に付ては[illegible]付せらるゝ如く經理節約の結果之か所要を認め上記の如く[illegible]前年度に比し更に[illegible]額を[illegible]

【第五 地方團體の事業並監督】地方團體に於ける施設事業中往々地方の民度並[illegible]

【第六 面其の他地方團體の會計事務監督】面其の他地方團體の會計に關しては既に指示したる所なるも[illegible]指導監督の周到ならさる所ありて[illegible]

【第七 地方稅滯納の防止】地方稅滯納[illegible]

【第八 面賦課金の徵收方法】[illegible]

臺灣の一 歡迎準備
全島民喜ぶ

【臺北十八日發電】秩父宮殿下御台覽に就ては全島を擧げて[illegible]

英國側の東道役
ダヴィットソン氏と決定

【東京電報】秩父宮殿下御渡英に際し英國側に於ても遺憾なきを期し[illegible]東京駐劄英國[illegible]ダヴィットソン氏は本國

勞働爭議法を支那にも設置
紡績罷業に鑑みて

【北京十七日發電】段執政は上海の[illegible]罷業發生後[illegible]

クローデル佛國大使 再東京赴任

【巴里十七日發電】駐日佛國大使クローデル氏は再び東京に歸任すべく近く巴里を發し今後の在任期間は短いであらうと察せられる

財務長官

【北京十七日發電】張作霖氏の北京入りは國民軍と代り北京及び[illegible]

總督總監招待

[illegible]

千葉多額議員 濱口氏任命

【東京電報】千葉縣濱口儀兵衛氏は十八日貴族院多額納稅議員に任ぜられた

日印正式交涉 六月中旬開催

【巴里十七日發電】日本佛領印度支那間の通商條約公式交涉は六月十一日以後、即ち佛國支那總督メルラン氏が巴里に歸還した後巴里で開催される筈

外交事務刷新 外務行政調查會

【東京電報】外務省は幣原外相の提唱を基とし外交事務刷新の爲め行政調查會を設け法令の改正等の審議を續けて居る

赤白兩軍 對峙說
ベ將軍と六千の叛徒蜂起す

【ダンチッヒ十八日發電】ホワイト露西亞に亘大露叛徒起りペッダスキー將軍は六千の叛徒を率ひミンスク地方を占據してゐると傳へられ、ブデニー騎兵の率ひる赤軍は之に對峙してゐると

副島本社長 留別の宴開催

【東京電報】貴族院議員本社長副島道正伯は近く外遊の途に就く筈で來る廿一日帝國ホテル[illegible]俱樂部へ招待し留別の宴を催す由

各道知事宿所

道知事會議に參列の各道知事の京城滯在中に於ける宿所左の通り

[illegible]

人事消息

▲三矢警務局長 東上中十八日歸任
▲石川保安課長 同行の爲十八日朝出發東京へ
▲佐藤京畿道內務部長 同上
▲黑木吉郎氏(鐵務課長) 往復四日間の豫定を以て平壤及大同郡へ出張を命ぜられ五月十六日出發
▲上田勇氏(京城中央電話局長) 過般來東京大阪神戶等大都市の電話事務視察中の處十八日午後七時歸任
▲安保清種中將(鎮海要港部司令官) 一平海軍燃料廠視察の爲め幕僚六名を隨へ十九日午後七時に入城の筈
▲多田榮吉氏 十七日朝入城朝鮮ホテルへ投宿當分滯在

茶話

[illegible]

經濟欄

[illegible]

京日案內

恩給 年金低利立替 京城並木町八八 電話本局二七九一番
賣家 [illegible]
土地 [illegible]
公債 [illegible]
恩給 [illegible]
古本 高價買入 [illegible]
新疊 [illegible]
カワ [illegible]
乳牛 [illegible]
黑燒 [illegible]
ほねつぎ [illegible]
小店 [illegible]
特約販賣店募集 [illegible]

小兒の腸疾患に ラクトスターゼ

乳兒並に小兒の腸疾患就中、腸不消化、綠便及下痢諸症に對し、本劑の奏效顯著なるは實驗醫家の等しく承認せらるゝところなり……(說明書御申越次第進呈す)
本劑は味美甘にして服用し易く、副作用なく應用安全なり。
◆粉末、錠劑、ブイヨンの各種あり ◆各地有名藥舖にて販賣
東京市日本橋區室町 三共株式會社
出張所 大阪市[illegible] 臺北市[illegible]

ホーカー液

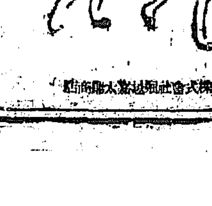

瀬戸醫院

外科 皮膚科
京城旭町二丁目八番地
(電話局二四九八番)

ラジャーカレー

この通り
美味、滋養、即席
[illegible]
本舖 井吉商店 大阪

獨學少年

一日發行 每月 (六月號) 少年立志成功の友

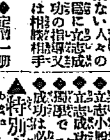

海軍機北京訪問の大飛行確定す

支那側の歡迎準備 廿六日北京着、廿九日復航

【本社北京特電】海軍の北京訪問飛行機は日支兩國の正式打合せを終り來る二十六日正午過ぎ當地着、二十九日午前七時復航のことに決した、支那側は熱心なる歡迎振を示すべく北京郊外南苑の飛行場を整へたが在留邦人も亦日支出迎協力の大飛行の成功を祈りつゝ當日を待ち搆へて居る、段執政は飛行者に記念品を贈る筈である

ことに努めてゐるが二十日頃には辻氏と共に來鮮に向ふ豫定であると云ふ。

長春平壤間 長距離飛行成功

四時間で無事着陸す

【平壤特電】十八日午前八時三十五分長春を發した平壤飛行隊の一〇四號飛行機は中村少尉操縦、五九〇號機多田軍曹操縦寄里大尉同乘、五九一號機中村曹長操縦石川中尉同乘し中村少尉機隊長となり途中奉天の上空を旋回し數十萬枚のビラを撒布し鐵道線に添ひ午後零時四十分無事着陸した、最初の豫定たる長春平壤間七五〇キロの飛行時間五時間より一時間を早め四時間を以て一氣に飛來したので此の長距離飛行に成功した中村少尉は語る『千五百米乃至二千米突の高度を保つて鐵道線路に添ふて來たが天氣は晴朗にして絶好の飛行日和で鎮南浦沖合に微弱な低氣壓が發生したが却つて追風となつて時間を速めた、尚長春、奉天間は一千米突の高度で來たが最う少し高度を高くして來たならば時間を速めることが出來たと思ふ』

李堈公殿下 昨夜東京御發

【東京電報】李堈公殿下には御兩殿下御親しく御迎へのため御上京中であつた李堈公殿下には愈昨十八日午後七時東京驛發官民多數の御見送りを受けさせられ御歸鮮の途につかせられる筈なるが殿下は途中京都へ御一泊の由である

京都ての東宮殿下

御豫定の日程 無事御終了

【京都電報】東宮殿下には十八日朝九時大宮御所御出門京都大學に御成り荒木總長以下職員の奉迎を受けさせられ○○博士の『青年心理及其教育』小松博士の『栗實の成熟』に就ての御進講を聞し召され十時二十分醫科大學に御成り醫學部に設けた奉迎場に御成り奉迎を受けさせられ十時五十分平安神宮御參拜の後岡崎公園で市民の奉迎を受けさせられ御晝餐後午後一時武德殿に御成り久邇宮殿下以下諸員の御迎へを受けさせられ便殿から武道家男女三千餘名が國粹の技を演ずるを御覧相成り殊の外御滿足の態に拜されたかくて御豫定の日程を御濟まし相成り四時過ぎ大宮御所に入御相成つた。

南薫造畫伯 廿日頃平壤へ

鮮展第二部審査員南薫造氏は十六日朝入城、朝鮮ホテルに投宿、目下朝鮮畫壇の爲め來城中の辻永氏と共に龍山前會計官宅にゴーガンの作品を見たり永登浦に畫人の傑作を見物して滯京を續く光景を見物して滯在に努める爲め朝鮮に對する知識を深める

釜山の白晝強盜

婦人三名を襲つて金品を強奪す

【釜山特電】釜山幸町一丁目瀧方吉根マツ(二〇)同吉田ヒサ(二〇)及び竹下シズ(二〇)の三名が十七日午後二時頃府內瀛田町弘法大師の境內を散策中突然覆面の三十歲前後の鮮人強盜現れ現金七圓五十錢及び金指輪一個を強奪逃走した。

實業界から退く 中村再造翁

一切の肩書を捨てゝ また元の隱遁生活へ

京城の投資家中村再造翁と言へば隨分もつて鳴る程に金があつても決して濫りに手を出さないので有名だつた。○○時代がやつて來ると流石の翁にも慾心を生じつひ其道の社會に手出しをするやうになつた。當時翁の手許の金庫には唸る程の株券が詰められてあつてどれもこれも利に利を生むといつた景氣だつた。それでも頑い翁は人々の言葉を振り除けながら謹直作つて『いかん〳〵』と言つたものだ

×　×

だから一株の手許に入つた株券は恰度大臣の辭令を貰つたやうに一つも落せず、折目もつけずひろげたなりに金庫の底深く藏ひこんで、今日は幾らの利明日は幾らの勘定と利子の算用で日を送つたといふ調子であつた。然るに金といふものが馬鹿々々しい程に儲かる世間の景氣を見て流石の翁も傍觀としては居られなかつた。其處ではじめて開かずの金庫の扉から手も切れさうな株券に錢がつき折目がついて急がしく出入することになつた。

×　×

曰く銀行頭取曰く京信社長……斯うして翁の名刺には幾つもの肩書が附くやうになつた。そして翁の名は京城の實業界に認められることになつた。然るに何れも成績は香ばしくなく財界の變轉と共に非常な打撃を蒙つて損々々で續いて行つた。翁の手許に蓄積された山のやうな株券には淋しいマイナス線が日毎に濃厚になつて行つた。

×　×

世間では早くも中村家の財産は失くなつてしまつたやうに傳へた。京信會社の解散は愈々決定した。これに依つて翁が失くなる肩書は十數個を下るまいとのことだ。而して之等を打ち止めに中村翁はすべての關係を絕つて實業界から退き又元のやうに隱遁生活に入るとの話(寫眞は中村再造翁)

鮮展出願 九百點

昨年より多い

十六日迄學務局事務所に到着した鮮展の出願數は東洋畫一三六點西洋畫三五四點彫塑二〇點書一六六點合計七五九點で昨年の出品點數は全部で七九九點であるが舊十七日十八日の分及頭に非常の懸念しつゝあるもの、少し遡れる旨申出のものなどあるからそれらを加へれば九百點に達するであらうと

庚子幼稚園 維持基金募集

去る十五日庚子幼稚園維持經營に關し評議會を開催したる結果委員に於て立案したる基金募集の寄附金額の取纏めに就き十九日午後三時から評議會を開催した、因に該基金の豫定金額は約一萬圓であると

十九娘の結婚詐欺

銀時計を騙る

府內初音町一二六金愛順(二〇)といふ女は結婚詐欺を口實で一旦處罰されたものであるが鐘路三の一二一朴基善といふ男を欺し婚約の證しに腕卷銀時計一個を貰つた後逃げ廻つて結婚をしないからと訴へられ目下本町署で取調べ中

採石場山神祭

きのふ盛かに

京城府東大門外採石場の山神祭は十八日午後四時から採石場で行はれた、會場には幔幕を引めぐらし關係府土木課、府內公職者等約五十名參列、定刻京城神社々掌金光氏の地鎭祭があり府尹祭文を朗讀し引續き府尹以下玉串を捧げて閉式後酒宴に於て歡談五時散會した

五人賭博

府內鍾路一ノ八六李○○外四名は十七日午後二時頃賭博中本町署員に逮捕された

間違の絶對にない 電報の自動鑽孔機

內地でもまだ使つて居ない 京城局に十臺使用

電報の送信に自動鑽孔機を使用することは朝鮮では一昨年來京城局に歐文用一臺を設置して優良の成績を收めて居るが遞信局では更に之を和文電報にも利用することゝし豫て和文用十臺を注文中であつたが今回現品到着したるを以て愈京城局に設置して試用せしむることゝした。本機は未だ日本內には設備なく外國電報へ採用を要する關係上遞信省でも採用するに至らなかつたもので其特長とする所は從來の電報通信は點と線との組合より成る符號にて字劃を表はすも本機は恰も『タイプライター』の如く一本の鍵を押すと一字劃を現すもので速度に於て二倍乃至五倍の能率を出し得るのみならず特別の熟練技術者たらずとも容易に正確に送信し得る點にあるが本機が一般地方局にまで普及するに至れば通信能力の不足による通信遲滯を救濟し得るは勿論從事員の經濟と保健上にも極めて有利なものであると

電車で負傷

十八日午前十時頃府內北米倉町一六一木村敏子(五七)は古市町一四前で進行中の電車一六一號に觸れて倒れたが傷は輕微だつた

解放された婦人の庭球戰

女子庭球大會感想

審判委員長 林原憲貞

女性解放の社會問題が叫ばれる現代に於て朝鮮の婦人も運動より解放せらるゝやうになつた。從來京城日報社主催全鮮女學生庭球大會は年中行事の一として毎秋京城に於て開催せられてゐたが本年より更に一般婦人の爲にオープン、トウナメントが決行せらるゝやうになつて薰風すが〳〵しい十七日同社コートに於て晴れの試合があつた此の試みは婦人の體育奬勵上多大の効果を齎らすべき朝鮮に於ける初めての催しであつたことは勿論吾人は今後一般女性解放の問題に向つて一種の刺激を與へたやうに感ずる云ふ迄もなく運動は獨り男性の占有物でない、あらゆる階級に開放せらるべきものであるが、從來或は狹隘の如き傳統的環境にあつた運動より解放の首途に向ふやうになつたことを吾輩は衷心大に喜ぶと共に斯かる機會を作つた京日社の企畫と努力とに對し讃辭を呈するに躊躇せざるものである。

◇　◇

庭球は誰人にも體驗し易き運動である就中婦女子に最も適合してゐる今や朝鮮に於ける庭球は民衆的に普及し女性の領域にも及びつゝある、數年前迄は女のテニスと云へば前衞らしいもののないロビングの打合ひであつたが今では上より打卸すサーヴ、前衞の活躍、シュート、を交へて殆んど技術に於て男性のものと變らない樣な見榮えのある發達を來した。今後の問題としては服裝道徳の向上乃至男女關係に風紀上の支障がない時期に到達したならば、男女混合の試合が行はれ又一般觀衆に男兒禁制が解かるゝに至るであらう、斯かる問題の解決は運動以外の男女共學問題、婦人解放等の教育及社會問題と關聯併行して進展すべき參考問題に屬く重要問題であると思ふ。

◇　◇

個た競技に就て直覺的感想を一言したい、後衞の打球は大分好くなつた優勝した元山高女の頭口嬢の如き金剛用頭大田の須々木嬢の如きは直球の猛烈さがあつてバックも好い、併行陣のテニス、は國式であるから改めなければならぬことは勿論だが是れに抑制した京城の第一第二高女の選手が其の缺陷に乘ずる策戰がなかつたのはどうしたものか…コーチャーが一言敎へれば判かるではないか、前衞の無い國式テニスは片脅落の將棋同樣で端歩を突いて敗る定石に出でなければならぬ、總て試合は捕ての技術許りでは勝てぬもので頭と度胸が加はらなければ駄目だ元山の頭口組が優勝した所以も玆に在つた其れと反對に京城第二の選手は一般に技術證打つて居なかつたやうに顧かれた

◇　◇

前衞は女性の最も不得意とする所のものである、ヴオレー、スマッシング、が出來て相當光つてゐたのに仁川の齊藤女史京城高普の尹貞遞選手であつた、概してモーション、として見るべきものがサイド、に寄り過ぎて居る爲め敵の缺けてゐる前衞の位置が餘りに後衞が打球する範圍が屢過ぎて不利となる嫌ひがある、兎に角改善すべきは主として前衞にありと思ふ、內地の選手であつて相當鳴らしたと稱せられた釜山小森女史は試合慣れたテニス振りを發揮して觀衆の注目を惹いた、惜しこれに師して戰はした

ならば面白いゲーム、を見せるのみならず歐米圈內に入つたことゝ一般より噂された、山口、中川兩女史の健闘は逍回の催しに十分の寶施へられた。

◇　◇

油ぎつた筋肉美を前上に溢へた勇ゝしいスポーツマンも女性は女性である、一球一打彼等の喜びと嘆げき徹頭徹尾涙ぐましい感激に打たれずにはゐられなかつた、スポーツマンに終始體驗する敗惨の悲哀、……女性の競技に於て最も其の感を深うする、優勝戰に破れた高普の尹前選手が、先づ泣いて觀衆の同情ある視線が一切に向けられた、頻がて嬉し涙が元山選手の明眸に認められた勝者の感激の涙であらう、されど解放された女人の一切に、勝敗の悲喜を超越した健い健康美と自由の寛ぎが一樣に惠まれたことに付て吾輩は衷心から之を喜ぶものである。

本紙讀者優待週間

廿日から喜樂館に名畫公開

喜樂館では明二十日から本紙讀者優待週間として三大名畫を提供することゝなつた、上映の名畫は喜劇『女ロイド』七卷、時代劇『ワラく藥師』新劇『○○』の三種で『女ロイド』は其の雄大な規模と、破天荒の冒險とに加へて滑稽に富み一千萬弗の大喜劇と言はれて居る名監督スコット、シドニー氏の監督に成り雛罌花のやうなドロシー、デヴオーア嬢の主演であり猿と闘爭試合をしてビルディングの外壁を攀ぢ登る嬢の大冒險活躍があるそれに新劇も、時代劇も洒落と滑稽に充ち滿ちた生活表現の力作を揃へたものである。この週間中本紙愛讀者は階上一圓を七十錢に、階下八十錢を五十錢に、學生は半額として優待することになつて居る

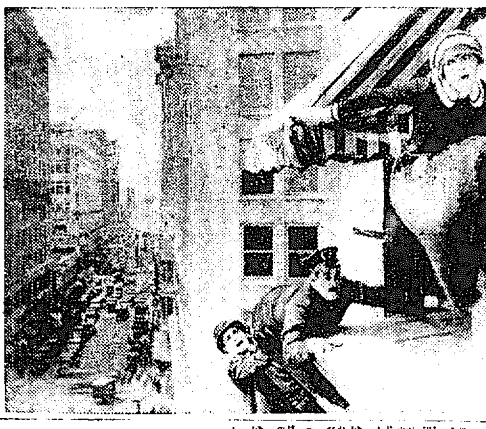

女ロイドの冒險

東京相撲 五日目勝負

稻妻(突き放し)大門岩
備錦(下手投)琴ヶ浦
阿久津川(休み)稻ヶ嶽
一の宮(つり出し)常陸島
太郎山(かわずかけ)小野川
山錦(押し切り)清水川
射水川(はたき込み)綾鬼
福柳(寄り倒し)錦洋
柏山(切り返し)太刀光
西の海(はたき込み)光風

中入

綾錦(ひきたほし)池田川
若太刀(つきはなし)常陸岩
吉野山(つきだし)白岩
眞砂石(よりたほし)鋼ケ圀
矢筈山(うつちやり)常陸嶽
留ケ峯(つりだし)朝響
出羽嶽(こてなげ)能代潟
若瀬山(ひねり)外ケ濱
大の里(わたしこみ)三杉磯
常の花(そくびをとし)大蛇山

極東オリムピック大會

日本軍優勢 二日目得點廿九點餘 比軍より十點勝越す

【マニラ特電十八日發】十七日の陸上競技に於ける審判の不公平の故を以て日本側より抗議の結果沖田選手四等を三等に改正に決した而して只今までの得點は左の如し

日本　廿九點三分の一
比軍　十九點三分の一
支那　三分の一

ホスジャンプ 日本側新要求

【マニラ特電十八日發】ホップステップジャンプの踏切が九米の距離にあるを以て日本は國際的慣例たる十一米を要求するに決し十八日朝其旨を大會委員に申込んだ

百メートル 第二豫選

【マニラ特電十八日發】第二日目に行はれた百米突第二豫選結果左の如し

A組一著、ツイラー(十一秒五分の二)▲二著加賀一郎▲三著小岡八郎

選過せ三者とも脹背相接するの接戰を演じたB組一著ネボムセー(十一秒五分の一)▲二著谷三三五▲三著カタロン

排球支那優勝 日本軍敗る

【マニラ特電十八日發】日支バレーボール第一回戰支那廿一日本六、第二回戰支那廿一日本六結果四十二對十四にて支那優勝す

五種と十種 競技を分離

【マニラ特電十八日發】本日曜會議の兩日の朝日、支、比三國は極東體育協會を開き五種、十種兩競技をトラック、フイールドから分離して一競技種とする事となつた

朝新軍勝つ

新聞社リーグ戰の朝鮮新聞對朝鮮日日新聞の野球戰は十八日午後四時四十分から南大門小學校庭で朝新先攻、吉村(球)平岡(錦)兩氏審判の下に開始七回戰を戰つて十二對一で朝鮮軍優勝した而戰六時十分閉戰のメンバー左の通り

毎日		朝新	
荷野	1	松村	5
佐藤	2	牧山	6
小川	5	石口	4
藤倉	4	古賀	1
沖津	8	石森	3
伊藤	3	野崎	2
田中	9	永森	7
吉浦	7	李	9
張	6	上村	8

來青漫語

◇……◇女子庭球決勝戰に勝つた元山高女の選手と、敗れた女高普の選手が、嬉し泣きと口惜泣きで涙の交驩、蓋し女流試合の美觀、心ゆくまで思ひ切つて泣くべし。

◇……◇一行の醫大生を置去りに龍田丸がバカに踊りをお急ぎだと思つたら、宮島まで新子新夫人が出迎ひに來てゐたのだ。

◇……◇秩父宮樣の妃の宮を御勧め朝鮮の御内定は、勿論ないが、粹なとりなしだと評判がある。御母國に心をひかれては折角の御留學の邪魔になる。

緋の長袖を飜して 美妓あでやかに舞ふ

本社樓上に開演中の四券番妓生演藝大會

本社婦人紙面日曜紀念催し、京城四券番妓生の演藝大會は十八日を初日として二十一日迄毎夜本社樓上『來青閣』で催される、初日夜は大正券番の妓生數十名揃ふて各々妙技を揮つた、葵青紫、黄白の色彩いとも鮮やかに初夏の夜に悲しい舞姿の艶やかさ、緋の長袖は輕く軟かく翻り舞ひ、絶妙の美しい調べに聽く人をして陶然と沈み溺るゝばかりであつた觀衆を譽美の陶のなかに誘ひ入れて仕舞つた艶やかな歌舞の催しを味はんと押しかけて來る內地人鮮人も多數あり觀物席も滿員に溢る、盛況裡に初日は終了したが續いて十九日は漢城、廿日は大正、廿一日は朝鮮の各券番が美妓を選つて舞臺に上げることになつてゐる尚妓生の人氣投票が非常に好評で湧き返るばかりであつた

運動競技講演會

廿日午後四時半から 本社來青閣で

講師 日本體育界の重鎭 齋藤力氏

來聽隨意

主催 京城日報社　後援 朝鮮體育協會

水利基本調査

京畿道管內臨津、江華、長湍各郡…しこれを大統領に電送した

亞港鮮銀閉鎖

…出張所は三十五日限り閉店し…着手した

組合旱害救濟

…同店を閉鎖引揚げたつたので今回十里二百二十九戸の…八十七圓を無利子にて貸出し…したと

灌漑基本調査

京畿道管內振威川、安城川本支流の灌漑水利調査は先年總督…

特定賃率改正

大正十四年四月告示第六十五號に依る大正十五年三月三十一日…

散胃田太 大
實質本位 盛んに賣れて居る胃腸藥
本舗 東京 太田信義藥房

本會特製の ハーモニカ無代進呈 第一期研究會員募集

家庭通信音樂會

金拾五圓で 有利な織物出切れ販賣
絹綿名仙類、各種絣類、友仙珍柄、瓦斯縞、絹縞模樣物等各種

頭痛に ノーシン
ゼンソクエキス 龜屋商店
東京山田切販賣所

りん病 ばいどく 有田音松鑑製 請合藥
百圓進呈 歐米醫科大學 帝國醫科大學
有田ドラッグ
有田音松御製 鑑定書附 お買求め　有田ドラッグ 全國賣藥店にあり

新撰 四季の草花 前田曙山先生序
最新刊 趣味として草花を栽培せよ！ 四季何時でも自分の好む美しい花が容易に作れる
正文社

綿は吉
綿をお買求めの節は吉印と御指定あれ
大阪 吉田綿製造元

二つの月 (23)

渡邊霞亭作 樋口富麿畫

孕雀（三）

今度はちよつと纏まつた金を出して貰はなきやならんのだ。實は、但馬方面で銀山を經營する筈で、去年の冬から實地の調査に掛つてゐたのがやつと物になりかけたのだ。その代り、この事業が當つたら、夫こそ一時に何百萬の富が轉げ込む。どうか出してくれ、今度はおれも男になるよ』

參が、いつになく強く熱心して氣を合せるやうに、お君へ云つたのは、お君の腕が今にも溢れさうになつた七月の中頃だつた『さあ』と云つたまゝお君はうつむいた。

同時に、膝へ落ちたのは點滴のやうな涙つた。

『夫れともいやかね、おれの言ふことを肯いてくれないのかね』だ

參は、きゆつと締めた唇を右の方へ歪めて云つた。

『膝といふ譯ぢやありませんけれど、わたくしのお金と云つては、ちつとも無いのでございますから』

『無くは無いよ、お前が出さうと思ひさへすればいつでも出せるよ。急に虛僞を云つちや可けない、急に……』

『虛僞ぢやございませんわ、わたくしのお金といつては、ちつとも無いのでございますわ』

『お前の金は無くても、お前の持つてる金はあるだらう、全部で無くても可い、ほんの少しだ』

『おや、いくらほどあればお宜しいのでございます』

もうちつとも出すまいと決心はしてゐても、少し位なら出さなければなるまいと思つて訊いた。

『なに、少しだよ、さし詰め三萬圓もあれば澤山だよ』

『え、三萬圓？』

お君は、顫網しさうな聲で訊き返した。何故なら、今の彼の女が持つてゐる預金總額から、三萬圓の金を出したら、後はもうそれ位の物しか殘らぬほどになつて居るからだつた。

さう喫驚するがものは無いさ。三萬圓位はお前の印形一つで取り出すことのできるのをおれは知つてゐる。それも、使ひ切りに使つて了はうと云ふのぢやない、その三萬圓が何十萬何百萬の子を生むのだ。文句を云はずに出して呉れ』

『いゝえ、いゝえ』とお君は火の出る程も眞赤になつて『さうは參りません、わたくしのお金はもうありません。それも、百圓や二百圓なら、家の金を借りてでも、御都合の好いやうに致しませうけれど、假にも三萬圓――そんなことが出來るものですか。こればかりは御免下さいまし。只今までお上げしたお金についても、いろく苦しい思ひをしたのですから……どうか、もう、此の上、わたくしを泣かせないで下さいまし。お願ひでございます』

お君は、大きい膝の上に兩手を置いて、平伏す樣にお辭儀をした。

『ふん、するとお前は、おれを信用しないのだね。今出した金は、三萬圓が一二年の間に何十萬何百萬の大金になつて返るから、どうか都合してくれと云ふのを、お前は虛僞だと思つてゐるのだね』

『いゝえ、さうぢやありませんけれど……』

『夫なら出してくれるが可いぢやないか』

『でも、あなた――』

かう言つて見上げたお君の目には、涙が溜つて光つたら、命を投げ出しても、謝絶し切らうとする決心が見えて居たので、さすがにそれ以上強ひることは爲なかつた。

だが、無言のまゝ、顏を反向けた參の顏には、一たん言ひ出したことを中途で止すやうな男であるものか、いくら出すまいと云つてゐるても、きつと出さして見せるこの決心は付けてゐた。』

京日文苑 投稿歡迎

歌【夏雜詠】尾上柴舟選
句【短夜】内藤鳴雪選
川柳【店】井上劍花坊選
切 五月三十日
金 一題一句（?）、半紙
窓 一題一人三句、各題別
紙用紙裏寄、雅號住所明記、京城日報社「京日文苑」宛の事
他 各地會報歡迎

簾溜子君歡迎俳筵

五月十四日…湖南吟社

[illegible]

しぶ茶川柳社（龍山）

宿題「編笠」 五選

[illegible]

讀者領分

[illegible]

安岡縣に馬賊移動

[illegible]

五人組賊徒

[illegible]

巡警の橫暴

行商品を强奪

[illegible]

明治生命新築

[illegible]

岩田病院 内外科（入院隨意） 附屬 沃度注射院

脊髓病 せきずゐ

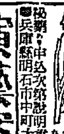

演藝案内

喜樂館 電本五九七 日活直營

黄金館 帝キネ共營

大正館

中央館

浪花館

お傳地獄

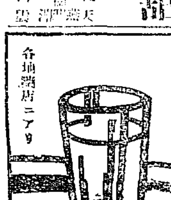

ヘヅリン カトリの印 かぜとねつに 合資會社天營堂

健通丸 ケンツウグワン セクニナラズよくつうじる 合資會社天營堂

大學目藥 ダイガクメグスリ キキメ第一 大阪 合資會社參天堂

日本洗料界の最高標準

○ミツワ石鹼

◇皮膚毛髮の構造が特殊であり、從つて其嗜好も亦特殊ならざるを得ない邦人の洗料としては、如何に高價であらうとも舶來品ではピッタリと來ないのが當然です況んや單に之を眞似たる物、云はゞ見せかけだけに過ぎない類に於てをや。

◇即ち邦人の洗料としては化學上の純石鹼といふばかりでは足らないのです。

◇然り而して實に此點の研究から出發したのが我がミツワ石鹼であります。而も營々多年の研鑽遂に克く此優秀なる品質と双び無き特徵とを獲て、茲に本邦の代表的洗料とは成つたのであります。

◇而も尙引續き、日として研究を息むる無く、月として品質特徵の向上に努めざるは無い實狀であります本邦洗料界の最高標準として不斷御賞讚を蒙り續けてゐるのも亦當然の事かと存じます。

最も優秀なる特徵八則

特に邦人の爲に
研究調製されて居ります。と云ふのが、邦人の皮膚は元來脂つぽいのに而も赤直ぐと荒れがちです。又毛髮は眞黑く艶々とするのが好みです。特殊な研究を要する所以です

泡沫が細かい
先づ使つて肌へ泡の附く事は極めて泡立の好い事です。そして其泡が又頗る纎かい事ですまるでクリームにでも例へたい程です。出の惡い泡、荒い泡とは全然違つて居ります。

作用が緩和い
泡が細かいから其化學的の作用が緩和です。少しの刺戟も無く、過度に脂を除つて、そして皮膚を乾燥にし又毛髮を十分ならしめるのです。皮膚毛髮が健かに美しく成る所以です。

溶解性が適度です
水にさへ好く溶けるが然し其減は甚だ少いのです。あの溶過ぎて石鹼に泡が出ず而も荒い石鹼等とは全然異ひます。又見てくれはかりで矢鱈に消費の早い石鹼とも全く違ふのです。

途中で崩れない
水分にあへば直ぐと崩れたがる石鹼もあります。不經濟の極です。然るに本品に限つて最後の一片まで少しの變りも無く完全に使へるのです。決して途中で崩れたりいたしません。

石鹼分を殘さない
使つた後までぬらつく樣な石鹼は石鹼分が殘すのです。故障の生じやすい邦人の皮膚には最も取らない所です。使つた後がさらりとして爽かに如何にも爽快なのが本品の特徵です。

香ひが芳い
本品の芳香は、古代から東洋人一般に愛まれ、特に邦人の美的嗜好に最も適つた蘭麝芳香料が基として、更に之に幾多の研究配合をへたものですから典雅しさの限りであります。

經濟に適ふ
勝手邦人の浴室用化粧石鹼として、以上の如くあらゆる能率を發揮して無駄が無く、加ふるに大量生産の結果は値段も甚だ廉い故、經濟の上からも更に申分は無いのです

種	類
大形	第三十號
中形	第二十號
小形	第十五號
徳小形	第七號

◎芳香を主とせる機械練製石鹼
三十番 第四十五號
フローラ 第二十五號
◎水製石鹼
大 塊 第五十號
小 塊 第三十五號

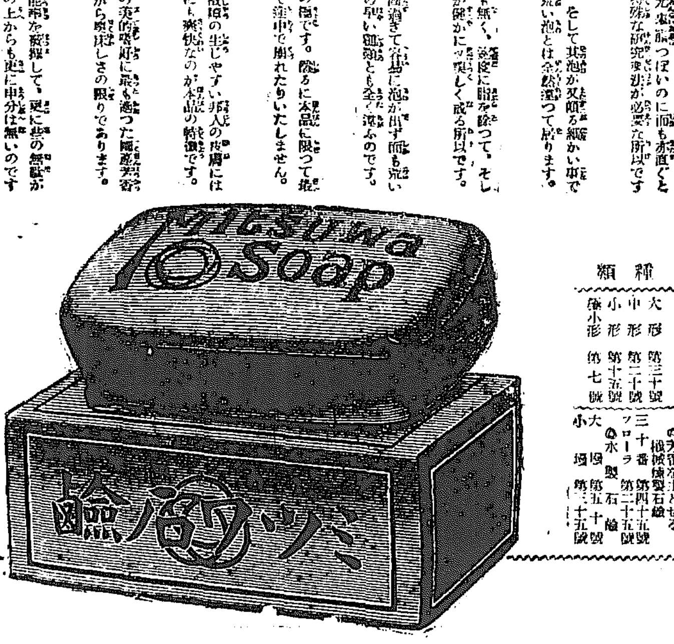

○ミツワ石鹼本舖 東京 丸見屋商店

5.1